



PRIMĂRIA  
SECTORULUI 6

Raport de activitate

**Ciprian Ciucu**

octombrie 2020 – noiembrie 2022

# Cuprins

<b>1. Viața în comunitate</b>	<b>4</b>
1.1 Regenerarea urbană a cartierelor de blocuri vechi	6
1.2 Parcuri și spații verzi	15
1.3 Terenurile de sport și curtea școlii	19
1.4 Evenimente culturale și sportive	20
1.5 Infrastructură stradală și alei prietenoase	23
1.6 Siguranța cetățeanului	25
<b>2. Educație, sănătate, servicii sociale</b>	<b>27</b>
2.1 Școli, grădinițe și creșe	28
2.2 Servicii sociale și de sănătate	33
2.3 Locuințe sociale	39
<b>3. Mobilitate, infrastructură de transport și parcări</b>	<b>40</b>
3.1 Parcări publice și de reședință	41
3.2 Infrastructură de transport	43
3.3 Transport alternativ	44
<b>4. Protecția mediului urban</b>	<b>45</b>
4.1 Salubritate	46
4.2 Combaterea poluării aerului	49



# Cuprins

4.3	Eficiența energetică a clădirilor	50
4.4	Stații de încărcare pentru mașini electrice	51
<b>5.</b>	<b>Digitalizare</b>	<b>52</b>
5.1	Comunitate implicată: eSector6 și Pentru Sectorul 6	53
5.2	Primărie fără hârtie	55
5.3	Harta lucrărilor edilitare	56
5.4	Camere video	57
5.5	Lansarea site-ului primarie6.ro	58
5.6	Aplicația bugetare participativă	59
<b>6.</b>	<b>Urbanism</b>	<b>60</b>
6.1	Autorizații de construire și certificate de urbanism	61
6.2	Reglementări privind Microzona 17	62
6.3	Reglementări privind locurile de parcare ale clădirilor noi	63
<b>7.</b>	<b>Bugetul Sectorului 6</b>	<b>64</b>
7.1	Bugetul total al Primăriei Sectorului 6	66
7.2	Bugetul, repartizat pe domenii și programe	67
7.3	Bugetul, repartizat pe categorii de cheltuieli	68
7.4	Investiții & proiecte – fonduri externe	69
7.5	Evoluția investițiilor în perioada 2016 – 2022	73





# 1. Viața în comunitate

- 1.1 Regenerarea urbană a cartierelor de blocuri vechi
- 1.2 Parcuri și spații verzi
- 1.3 Terenurile de sport și curtea școlii
- 1.4 Evenimente culturale și sportive
- 1.5 Infrastructură stradală și alei prietenoase
- 1.6 Siguranța cetățeanului

# Viața în comunitate

- Peste 60.000 mp de teren recuperat și redat comunității
- Peste 34.000 mp de amenajări spații verzi
- Lacul Morii
- Parcul Liniei
- Reamenajarea grădinilor de bloc
- Reamenajarea centrelor cartierelor
- 16 terenuri de sport amenajate



## 1.1 Regenerarea urbană a centrelor cartierelor de blocuri vechi

Reamenajare Bd. Uverturii nr.89-91

### Piațete urbane

Am identificat terenuri ocupate abuziv sau uitate de autorități în mandatele trecute, le-am amenajat frumos, dar cu buget redus, și le-am redat comunității.

**14 locații (24.000 mp)** din zona blocurilor de locuințe, aflate într-o stare avansată de degradare, au fost reamenajate și transformate în piațete urbane.

Am folosit plante din propriile sere, peisagiști ai ADPDU Sector 6, iar costurile au fost reduse. Lucrările au durat circa o lună la fiecare proiect.

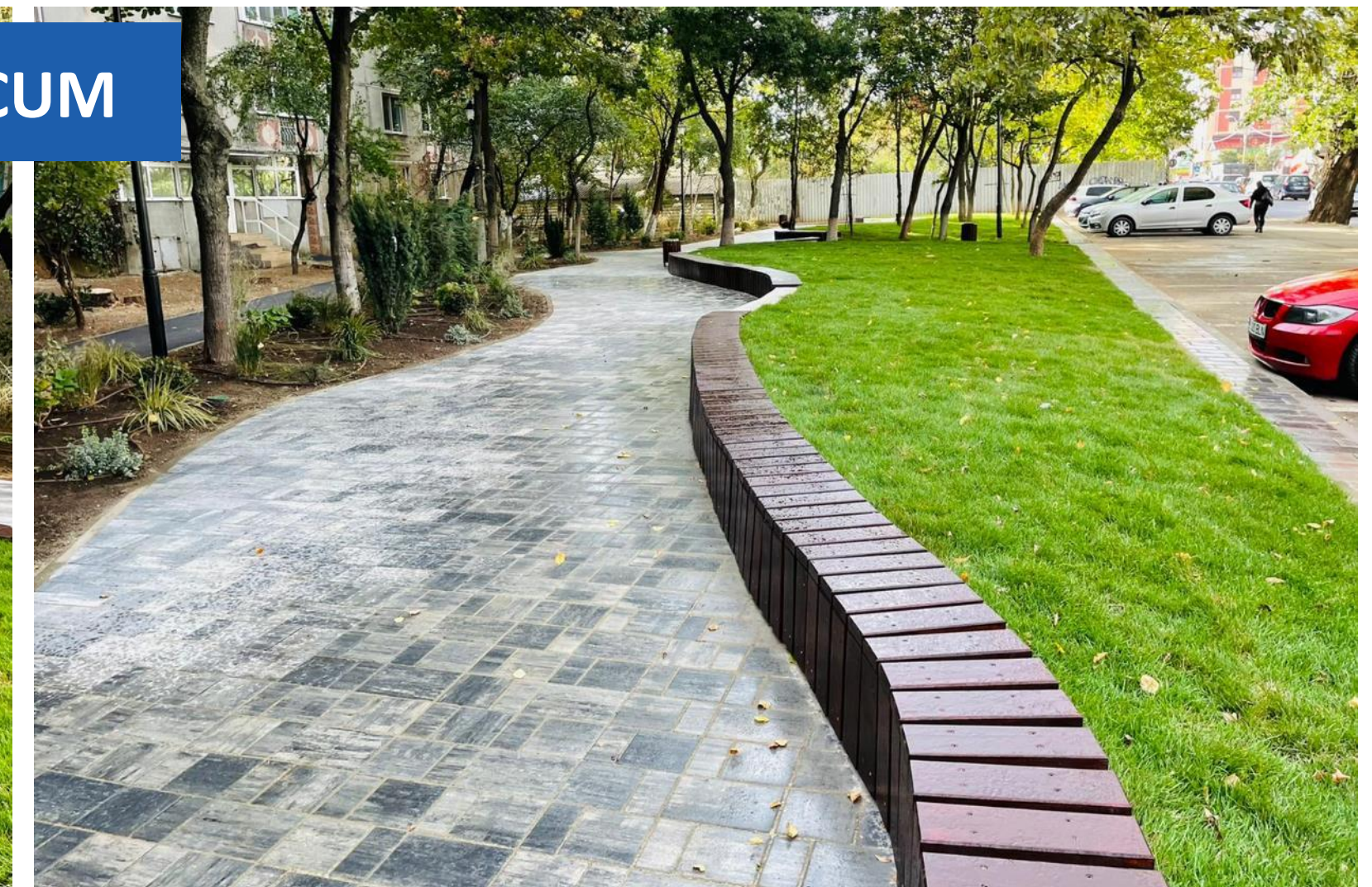
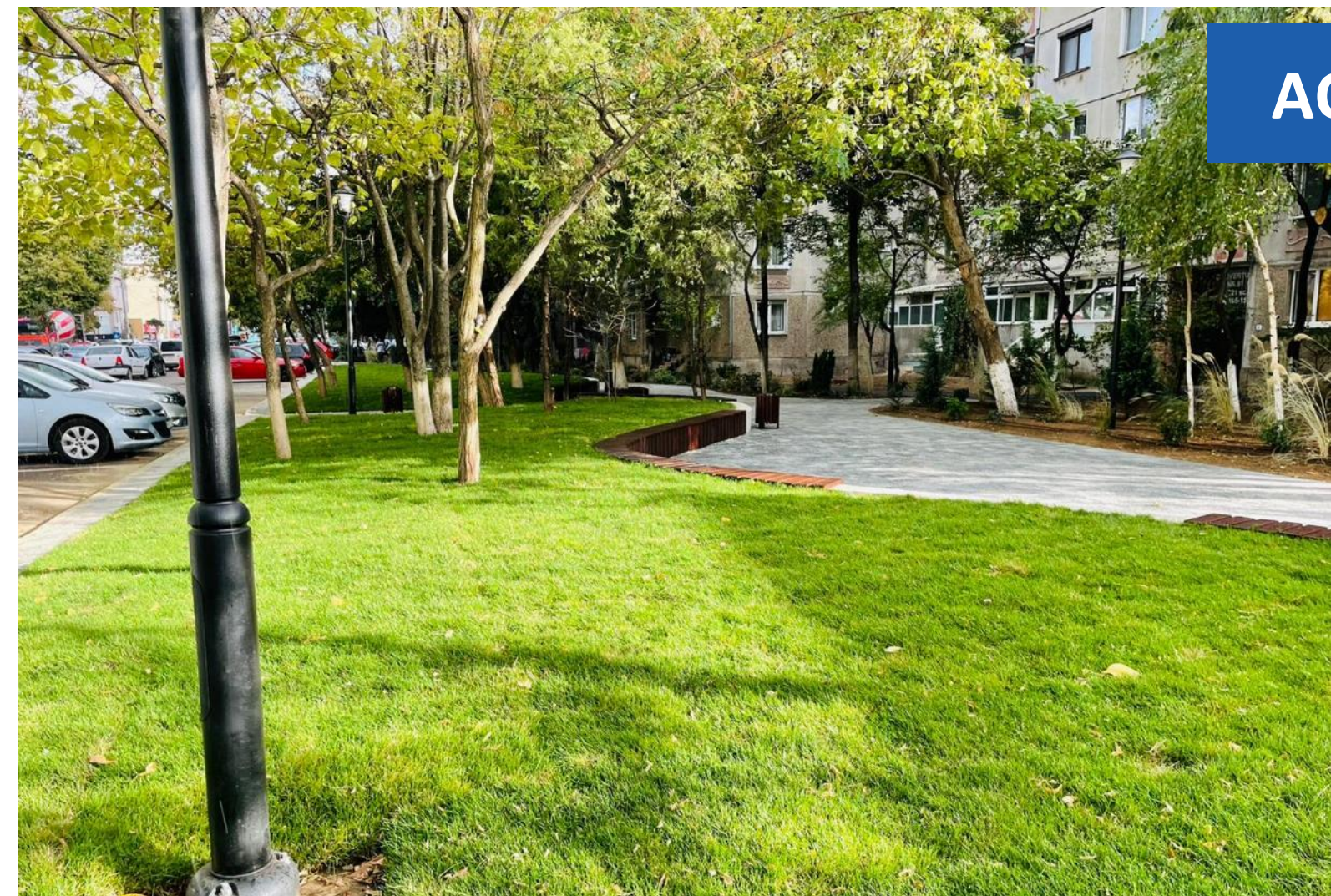

PRIMĂRIA  
SECTORULUI 6

# 1.1 Regenerarea urbană a centrelor cartierelor de blocuri vechi

Reamenajare intersecția Valea Doftanei cu Drumul Valea Largă

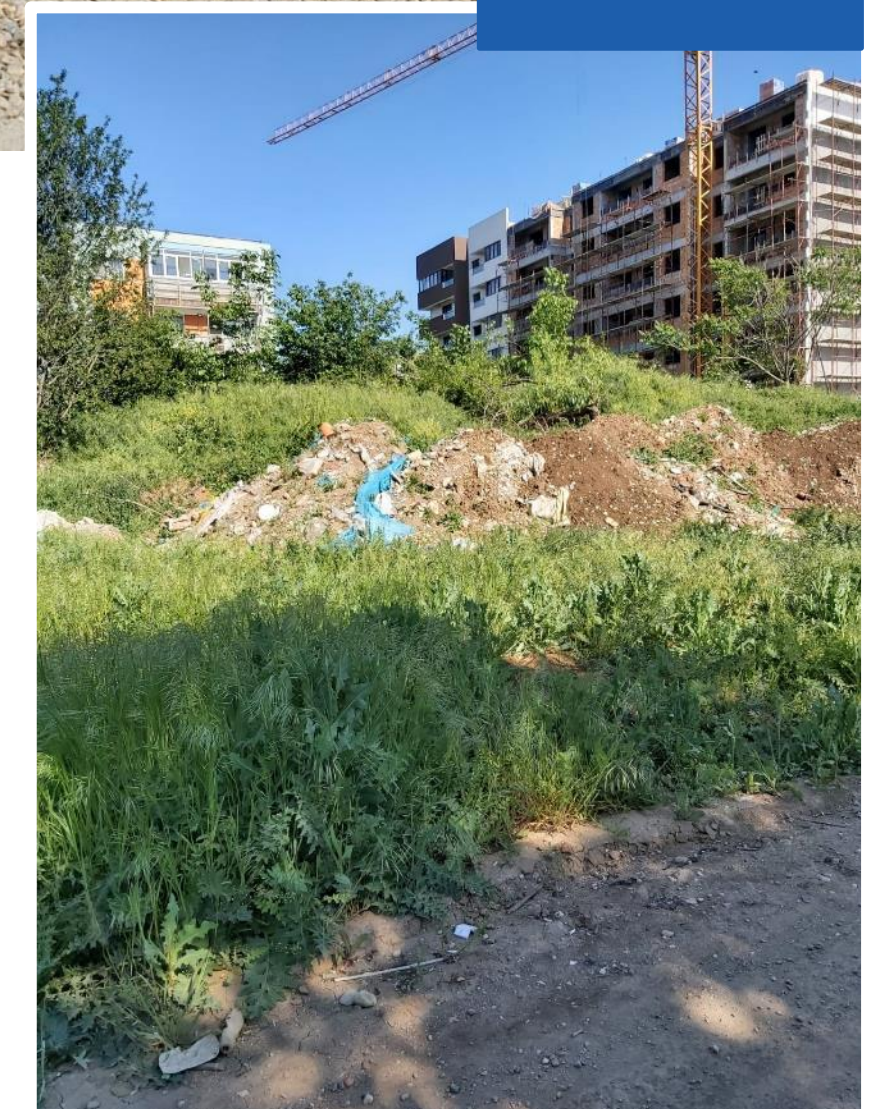
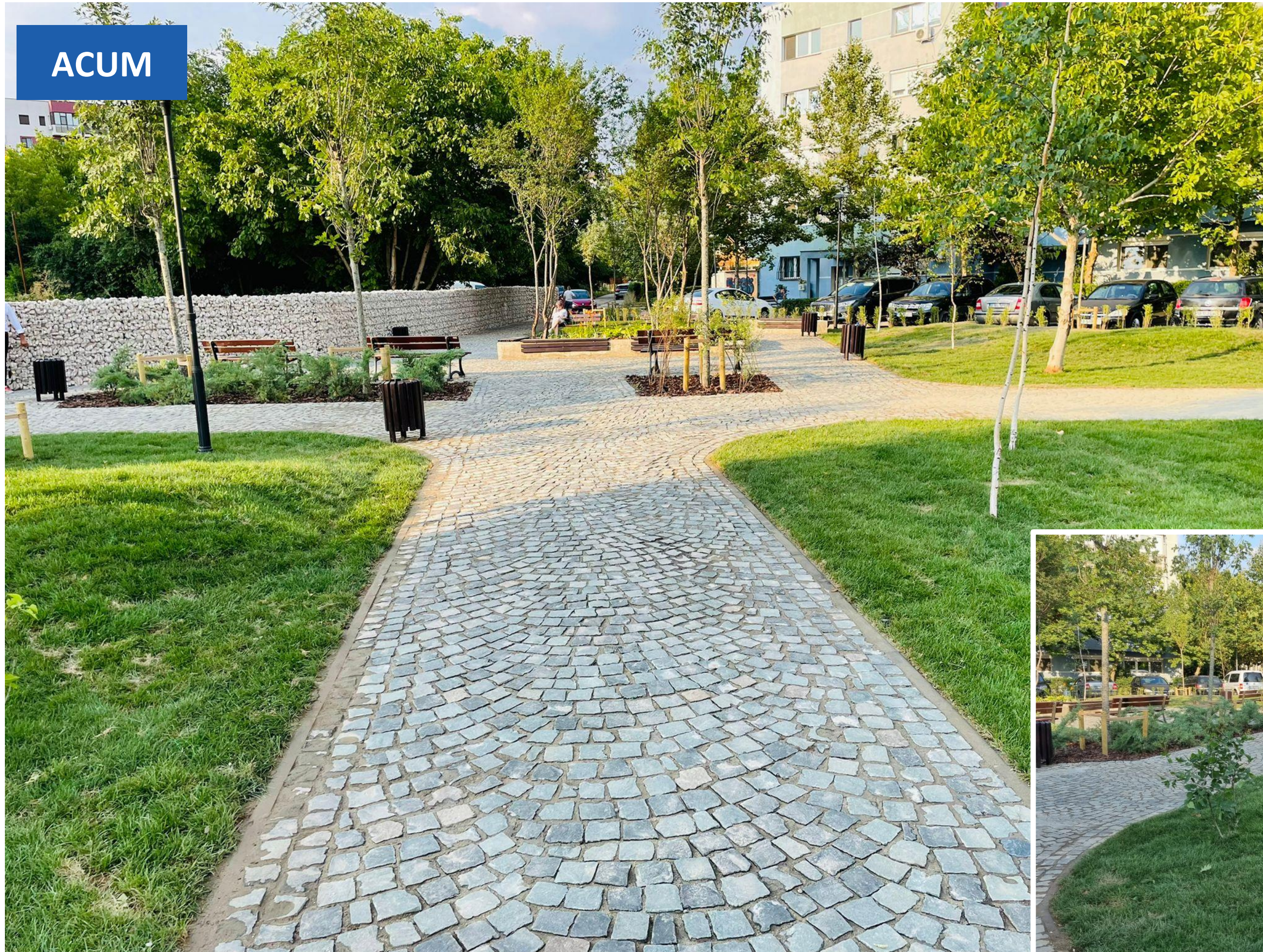

# 1.1 Regenerarea urbană a centrelor cartierelor de blocuri vechi

Reamenajare Drumul Taberei nr. 4





# 1.1 Regenerarea urbană a centrelor cartierelor de blocuri vechi

Reamenajare Prelungirea Ghencea nr. 2 (Geo Center)

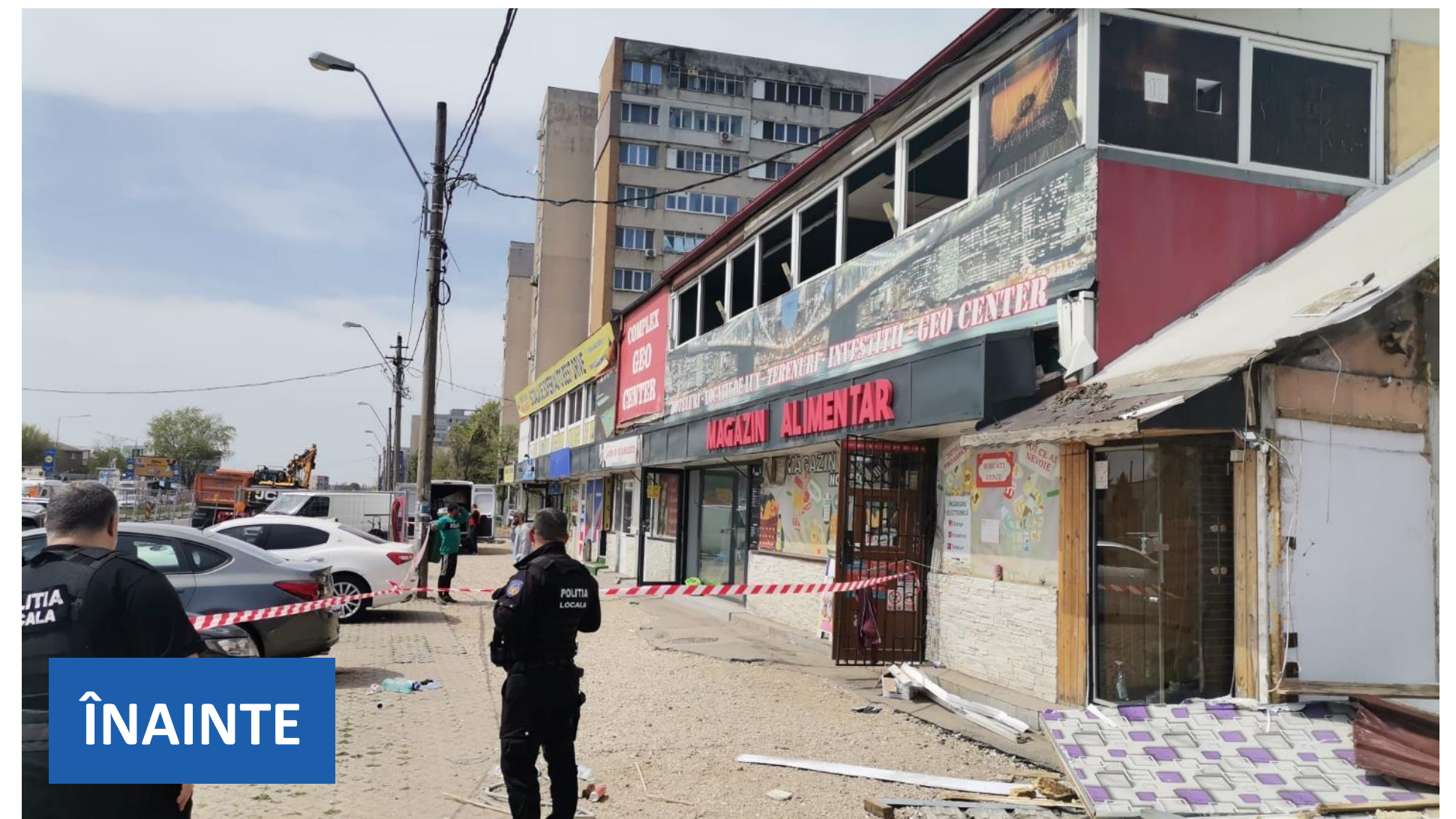
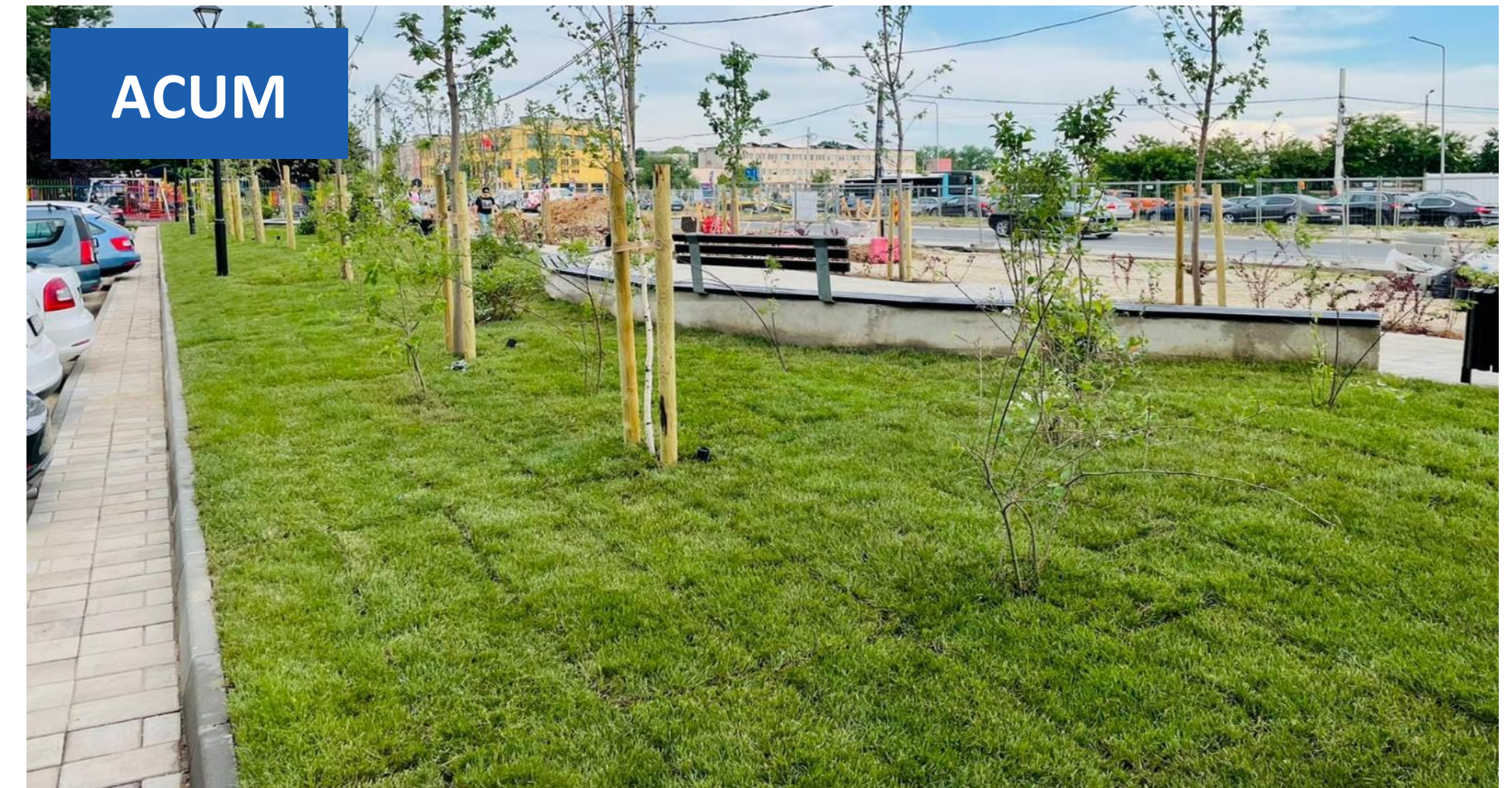

# 1.1 Regenerarea urbană a centrelor cartierelor de blocuri vechi

Reamenajare Policlinica Cetatea Histria



ACUM



ÎNAINTE

# 1.1 Regenerarea urbană a centrelor cartierelor de blocuri vechi

## Revitalizarea grădinilor de bloc

La cererea asociațiilor de proprietari care s-au înscris în programul inițiat de Primăria Sectorului 6, au fost revitalizate grădini de bloc din **33 de locații**, ce însumează o suprafață totală de **34.000 mp**.

Aceste locuri au fost refăcute integral, cu gazon, sistem de irigații, plante ornamentale, mobilier urban.

Au fost eliminate gardurile metalice și montate soluții tehnice de oprire a scurgerilor de pământ/noroi pe trotuare.

Costul mediu pentru amenajarea unei grădini de dimensiuni medii este de 35.000 – 40.000 de lei.



# 1.1 Regenerarea urbană a centrelor cartierelor de blocuri vechi

## Reamenajare piețe

Pentru a le oferi locuitorilor acces la comerț civilizată, de calitate, în acești doi ani am luat o serie de măsuri:

- **Piața Valea Ialomiței** a intrat, din octombrie 2022, în reparații capitale, care vor dura 7 luni. În tot acest timp, activitatea a fost relocalată într-o piață volantă, amenajată în proximitate.
- Am început și **reabilitarea Pieței Apusului**, lucrările urmând să fie finalizate în decembrie 2022.
- Au fost începute demersurile pentru **construirea unei noi piețe** agroalimentare, în zona Păcii.
- Am recuperat în instanță **Piața Orizont**.
- Am început procesul de digitalizare a piețelor din Sectorul 6, pentru ca cetățenii să vadă în timp real ce tarabe sunt ocupate, ce spații sunt libere de închiriat și la ce prețuri.



# 1.1 Regenerarea urbană a centrelor cartierelor de blocuri vechi

## Reamenajare locuri de joacă

Au fost amenajate la standarde ridicate **3 locuri de joacă**, având o suprafață totală de peste **2.200 mp.**

În prezent, sunt în derulare lucrări de amenajare a încă **15** locuri de joacă. Acestea însumează o suprafață de **10.540** de metri pătrați.

Sunt dotate cu aparate de joacă de cea mai bună calitate, iar spațiul verde din zonă e refăcut integral.



# 1.1 Regenerarea urbană a centrelor cartierelor de blocuri vechi

## Lucrări de reparații ale străzilor și trotuarelor

Au fost reabilitate străzi, alei, parcări și trotuare în suprafață totală de 18.500 mp. În curs de reabilitare sunt alți peste 100.000 mp.

- Alei curate, iluminate și amenajate peisagistic;
- Mobilier stradal de calitate;
- Refacerea trotuarelor și aleilor pietonale de acces în bloc din 35 de locații.
- Treckerile pentru pietoni și accesul pe trotuare au fost coborâte la nivelul carosabilului, pentru accesul persoanelor cu dizabilități, cărucioare, biciclete.

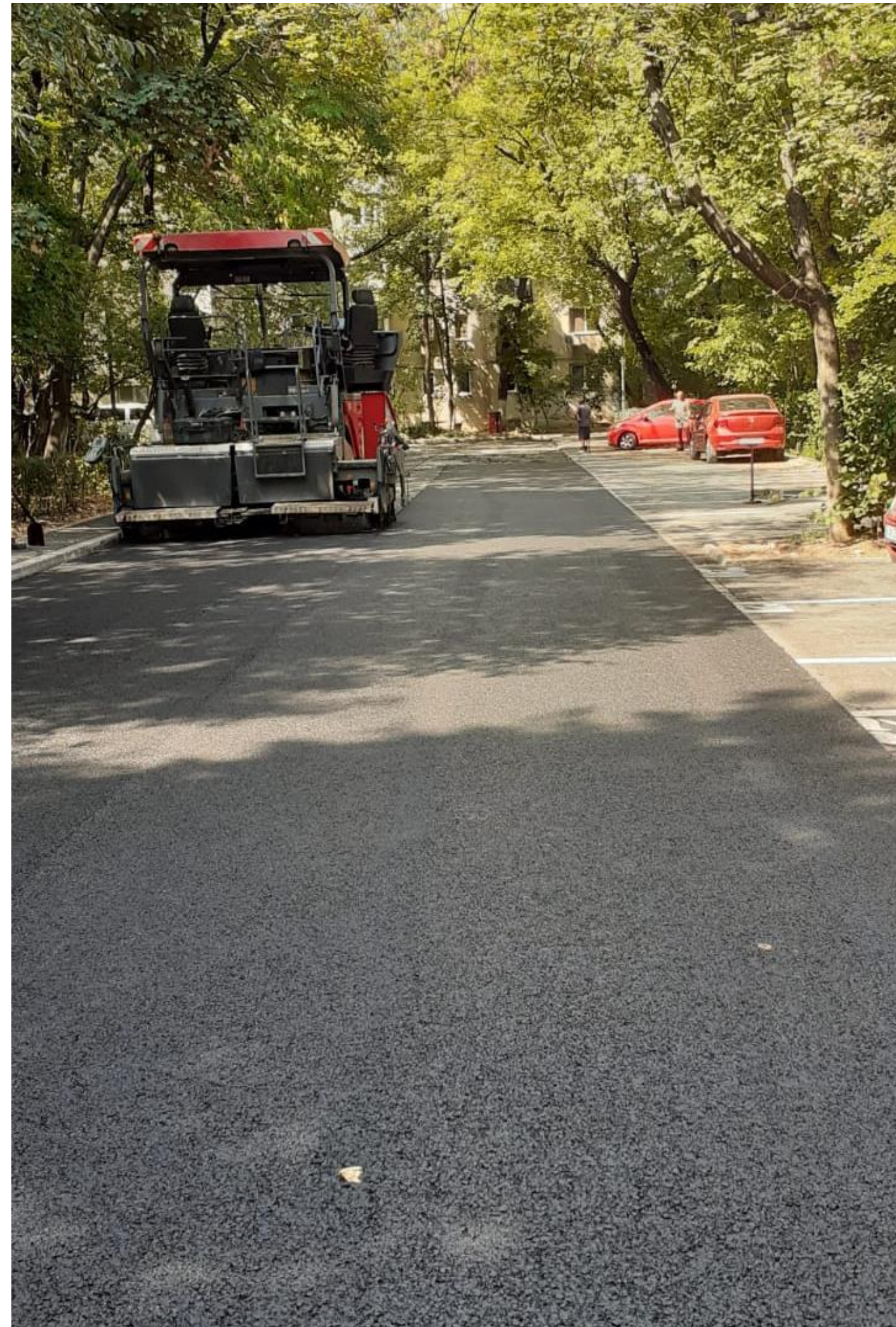

## 1.2 Parcuri și spații verzi

### Promenada Lacul Morii

Inaugurată la **1 Iunie 2022**

Lucrările au durat **8 luni**

Zona de promenadă are o lungime de **2.155 de metri** și o suprafața totală de peste **10.000 mp.**

Lungimea pistei de alergare: **2.150 metri** (cea mai lungă pistă de alergare profesionistă din România)

Drum de biciclete la baza digului: **2.000 metri**

Costul lucrărilor: **10.000.000 lei**

#### Detalii despre proiect:

- Scări cu acces pentru persoane cu dizabilități;
- Bănci cu spătar și bănci de tip șezlong de 50 de metri, pergole de lemn;
- Sistem de supraveghere video și sistem *people counter*.

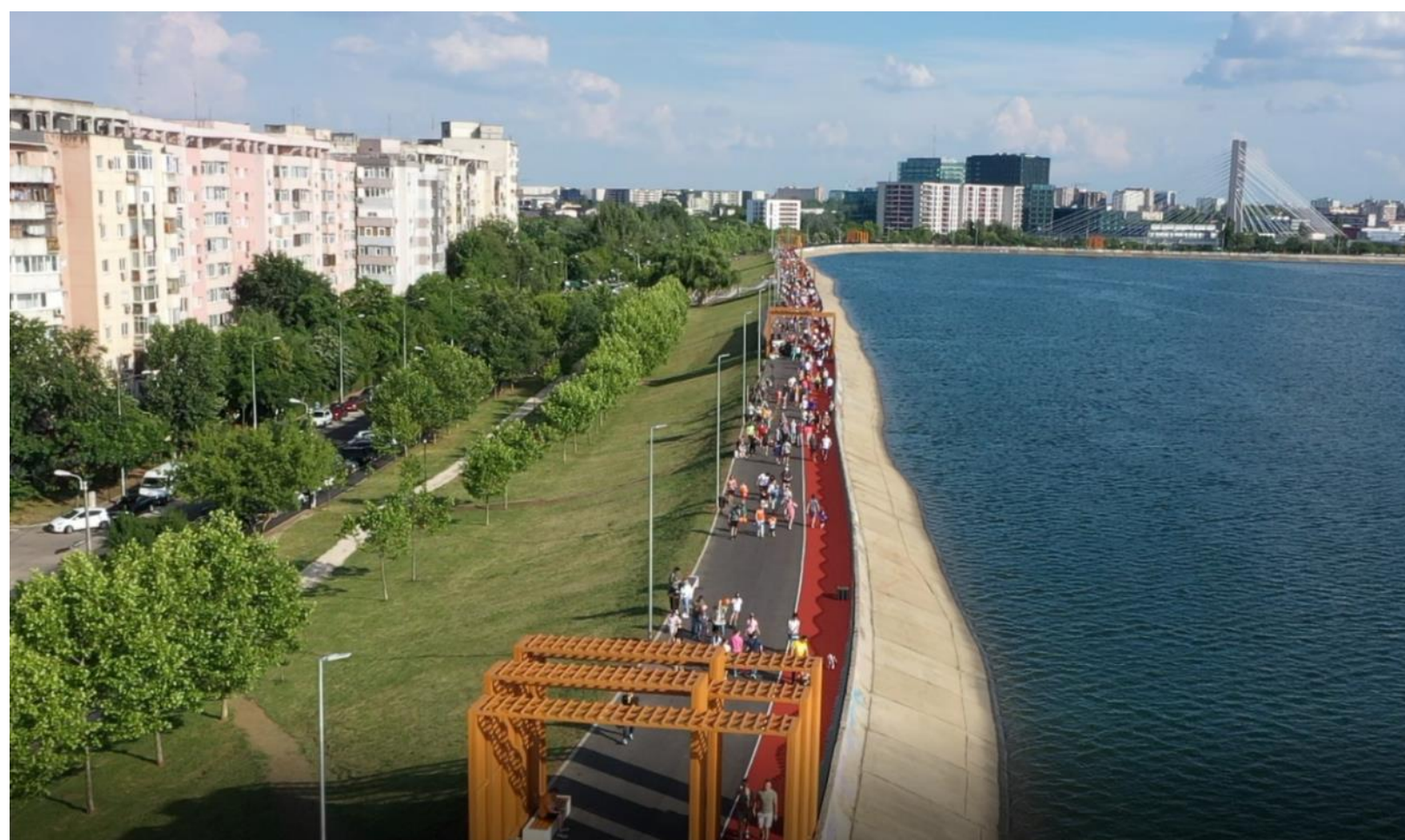

## 1.2 Parcuri și spații verzi

### Parcul Politehnicii, deschis pentru public

După lungi discuții și negocieri, în primăvara lui 2022 am reușit să deschidem pentru public Parcul Politehnicii. Cu o suprafață de 60 de hectare, acest parc reprezintă singura zonă verde la care au acces direct peste 170.000 de locuitori, din cartierele Militari, Cotroceni și Crângași.

Trebuie, totuși, respectate câteva reguli de bună purtare, astfel încât să nu fie perturbată liniștea în campus.

Primăria asigură paza, salubritatea și întreținerea spațiilor verzi din perimetrul parcului.



PRIMĂRIA  
SECTORULUI 6



## 1.2 Parcuri și spații verzi

### Parcul Lacul Morii – proiect în lucru

Am început demersurile pentru amenajarea viitorului parc Lacul Morii.

Va fi unul liniar, cu o suprafață de 16,6 hectare, care pornește din zona barajului Ciurel și a Parcului Crângași, continuă spre zona de nord, include insula și ajunge până la Chiajna.

Pentru amenajarea lui am inițiat un concurs internațional de soluții, câștigătorul fiind ales la 31 octombrie. Acum urmează proiectarea.

**PARCUL VA AVEA: spații de recreere moderne și prietenoase, terenuri de sport, facilități sportive și de petrecere a timpului liber, vegetație spectaculoasă, structurată pe 4 paliere de înălțime, dar și o mini-pădure urbană.**



## 1.2 Parcuri și spații verzi

### Parcul Liniei – proiect în lucru

Terenurile virane pline de gunoaie, înșirate de-a lungul căii ferate dezafectate, vor fi transformate într-un modern și prietenos spațiu verde de recreere.

Parcul Liniei este gândit atât pentru promenadă, cât și pentru activități de relaxare, cu terenuri de sport, locuri de joacă, piste de biciclete, fotolii puf și hamace, totul umbrit de peste 1.800 de arbori.

Lucrările au trei faze:

- **Faza 1.** Lucrările au început în mai 2022 și durează 12 luni. Cuprind zona Lujerului, între Plaza România și Cora. Suprafața e de peste 43.000 mp, dintre care 24.300 mp de spațiu verde.
- **Faza 2.** Cuprinde 6 hectare, între Gara Cotroceni și AFI Cotroceni. Lucrările încep în primăvara anului viitor.
- **Faza 3.** Este cea mai lungă, se întinde de la Valea Cascadelor și Lujerului.

Fazele 2 și 3 sunt acum în studiu de fezabilitate.

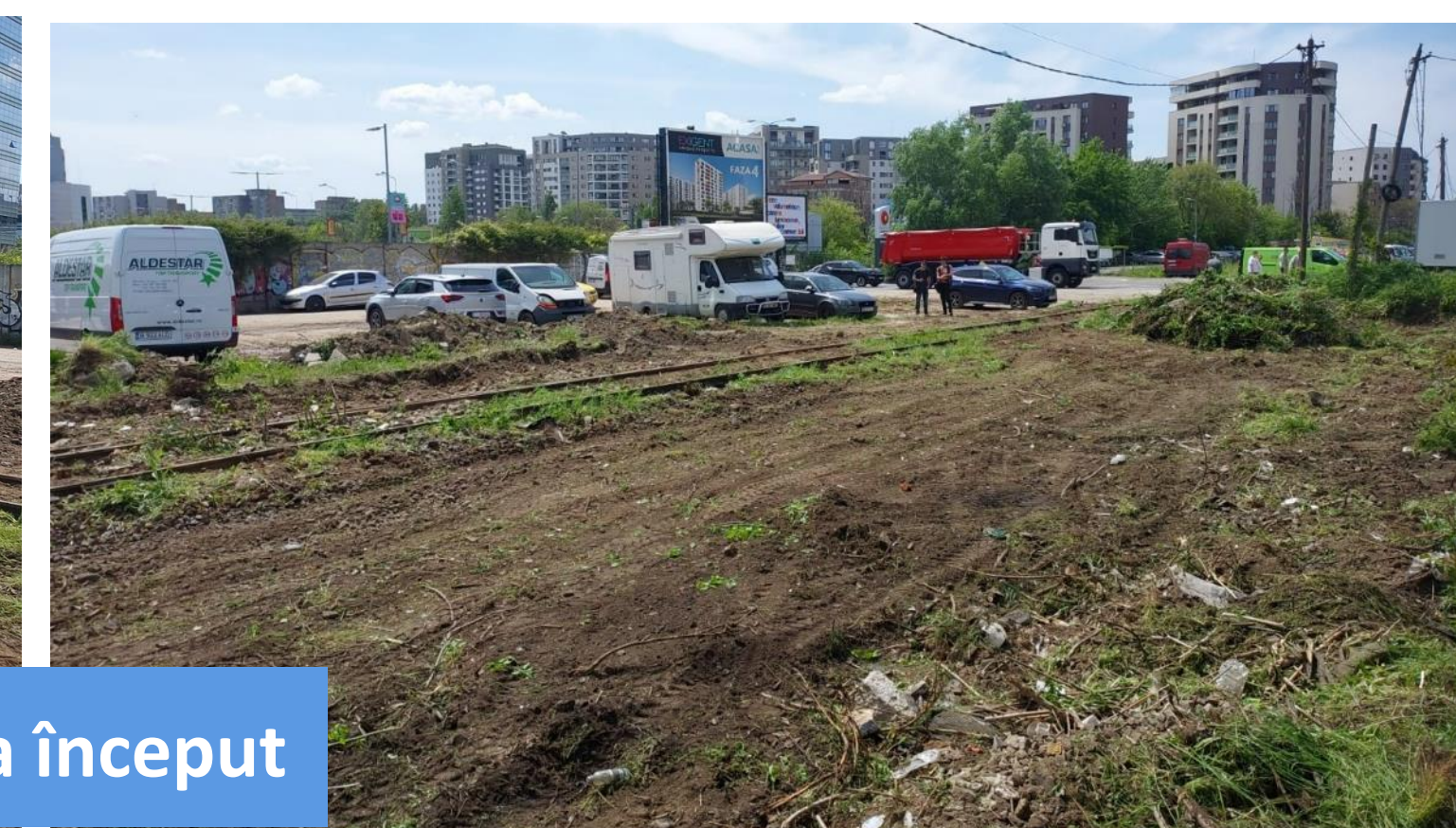

La început

## 1.3 Terenuri de sport în curțile școlilor

- În ultimii doi ani, în școli, au fost amenajate 16 terenuri de sport, din care 12 de baschet, unul de volei și 3 de fotbal. Alte 7 terenuri de baschet sunt în curs de amenajare.
- Curțile școlilor din Sectorul 6 au fost deschise pentru comunitate, în afara orelor de curs. Copiii, tinerii și adulții pot veni să facă mișcare într-un spațiu special amenajat.
- Nu uităm nici de terenurile din parcuri. În această perioadă, se reamenajează două terenuri de baschet și handbal în Parcul Drumul Taberei.



## 1.4 Evenimente culturale și sportive

- **Cinema sub stele.** Evenimentul a avut loc în 2021 și în 2022, în parcuri. Au participat zeci de mii de oameni.
- **#beactive.** Eveniment sportiv la care au participat 15.000 de persoane.
- **Vara culturală.** O serie de evenimente în Parcul Drumul Taberei și Crângași. 15.000 de participanți.
- **Serile culturale Brâncuși.** S-au bucurat de ele 3.000 de persoane.



## 1.4 Evenimente culturale și sportive

- **Camp Run.** Un festival al sportului, de o zi, organizat în Parcul Drumul Taberei, care a inclus primul cross dedicat sportivilor amatori. 15.000 de participanți.
- **Teatru pentru copii.** Spectacole în aer liber, organizate în weekend în 4 parcuri.
- **Kids Club.** Evenimente pentru copii, în 4 parcuri din Sectorul 6, timp de aproape o lună. 10.000 de participanți.
- **AstroFest.** Festival național al astronomiei și explorării spațiale. La ediția din 2021 au participat 15.000 de vizitatori, în 2022 au fost 18.000.



## 1.4 Evenimente culturale și sportive

### . Târgul de Crăciun 2021

A fost organizat în Parcul Drumul Taberei și a avut peste 120.000 de vizitatori. Evenimentul s-a autofinanțat.

### . Târgul de Crăciun 2022

Va fi organizat de **Untold** în **Parcul Drumul Taberei**, care va fi transformat în cel mai mare parc tematic de Crăciun din Capitală.

Târgul are loc în perioada 25 noiembrie – 27 decembrie, în cuva lacului sec.

Ca și anul trecut, proiectul se va autofinanța, ba chiar va aduce bani la buget.



PRIMĂRIA  
SECTORULUI 6

Târgul de Crăciun 2021



Târgul de Crăciun 2022



## 1.5 Infrastructură stradală și alei prietenoase

### Promenada stadionului Steaua

Am amenajat un nou spațiu verde și o zonă de promenadă în fața **Stadionului Steaua** (Bd. Ghencea nr. 45).

Are o suprafață de **7.000 mp**, din care aleile ocupă puțin peste 5.000 mp, iar spațiul verde, **1.850 mp**.

Lucrările au început în ianuarie 2022 și au durat **3 luni**.

Costurile lucrării: **1.764.000 lei**.



## 1.5. Infrastructură stradală și alei prietenoase

### Promenada Stadionului Rapid – Giulești

A fost refăcut trotuarul, prin montarea de pavaj multicolor și turnarea de asfalt pentru accesul auto.

Suprafața totală a lucrărilor a fost de peste **1.800 mp.**

Lucrările au început în decembrie 2021 și s-au finalizat la **31 martie 2022.**

Costul investiției a fost de 711.000 lei.





## 1.6. Siguranța cetățeanului

În toamna anului 2021, Poliția Locală Sector 6 a trecut printr-un amplu proces de reorganizare. Toți angajații au fost supuși unei testări, iar din cei 400 de oameni ai legii au mai rămas 300 – cei mai buni.

Aceștia au beneficiat de cursuri de formare profesională specifice postului, au fost mai prezenți pe străzi, mai aproape de cetățeni, pentru a asigura un climat de liniște și siguranță. Iar rezultatele nu au întârziat să apară. Numărul petițiilor locuitorilor Sectorului 6 a scăzut.

Dacă în 2021 au fost 26.000 de sesizări, în 2022 au fost, până acum, 24.500 de sesizări, referitoare la tulburarea liniștii publice, la ocuparea abuzivă a locurilor de parcare, la mașini abandonate, gunoaie, comerț stradal neautorizat sau câini fără stăpân.



PRIMĂRIA  
SECTORULUI 6

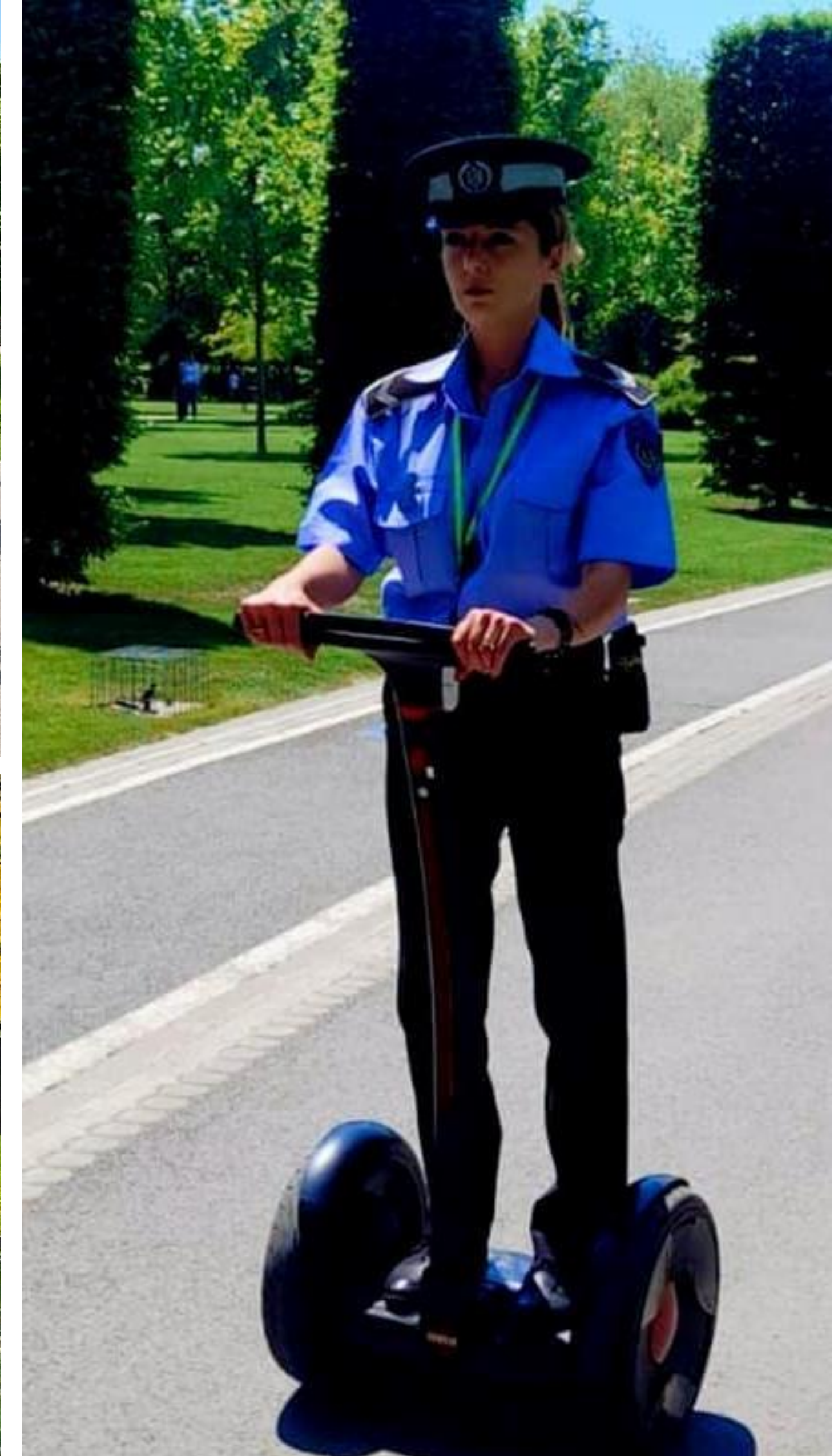
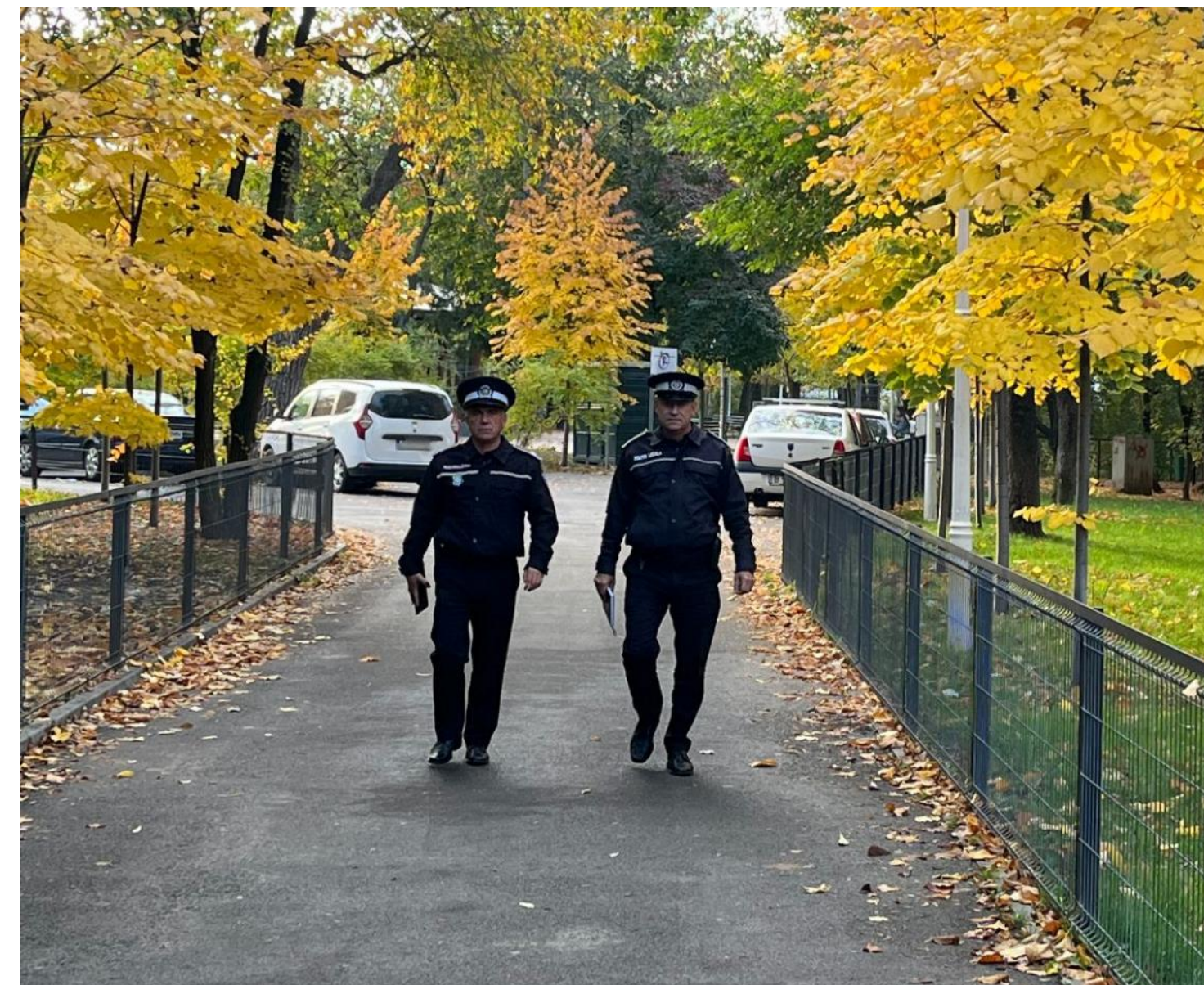

## 1.6. Siguranța cetățeanului

2022 a însemnat și o scădere vizibilă a sancțiunilor și o îmbunătățire a gradului de siguranță. Dacă în 2021 au fost 22.944 de sancțiuni, anul acesta au fost doar 14.094, cu 38,5% mai puține.

Cetățenii au înțeles că trebuie să protejeze spațiul verde și să nu-l distrugă cu roata mașinii, că trebuie să-și curețe terenurile de buruieni și deșeuri, că nu au voie să facă mizerie pe stradă, gălăgie sau să-i deranjeze pe cei din jur.

- Pentru tulburarea ordinii și liniștii publice s-au dat 2.238 de sancțiuni, cu 2.034 mai puține decât în anul precedent;
- Pentru parcare pe spațiu verde: 3.565 de sancțiuni, față de 4.871 în 2021;
- Pentru comerț stradal neautorizat: 3.452 de sancțiuni anul acesta vs. 4.644 în anul precedent.

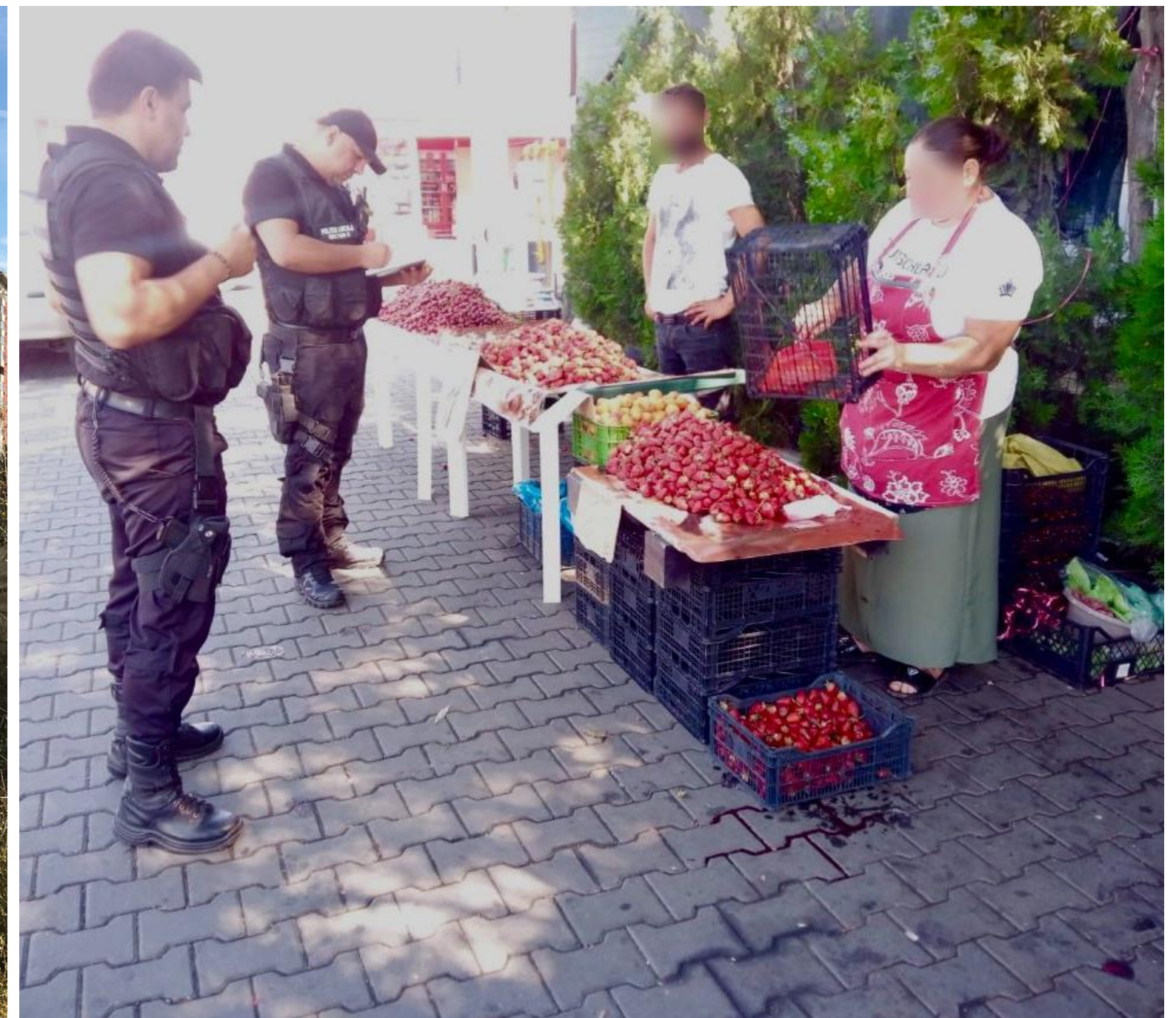



## 2. Educație, sănătate servicii sociale

- 2.1 Școli, grădinițe și creșe
- 2.2 Servicii sociale și de sănătate
- 2.3 Locuințe sociale

## 2.1 Școli, grădinițe, creșe

### Reabilitarea unităților de învățământ

- **5 unități de învățământ Retrofit au fost modernizate, reabilitate termic și recepționate.** Sunt eficiente energetic, au panouri fotovoltaice și dotări moderne. Este vorba despre Școlile Gimnaziale “Adrian Păunescu”, “Sfântul Andrei”, “Constantin și Elena”, Nr. 59 și Nr. 197.
- **6 școli, grădinițe și licee** se află în curs de reabilitare și modernizare. Lucrările presupun termoizolația pereților, înlocuirea tâmplăriei, montarea de panouri fotovoltaice, astfel încât să se crească performanța energetică a clădirilor.
- **Alte 7** instituții de învățământ urmează să intre în reabilitare termică.

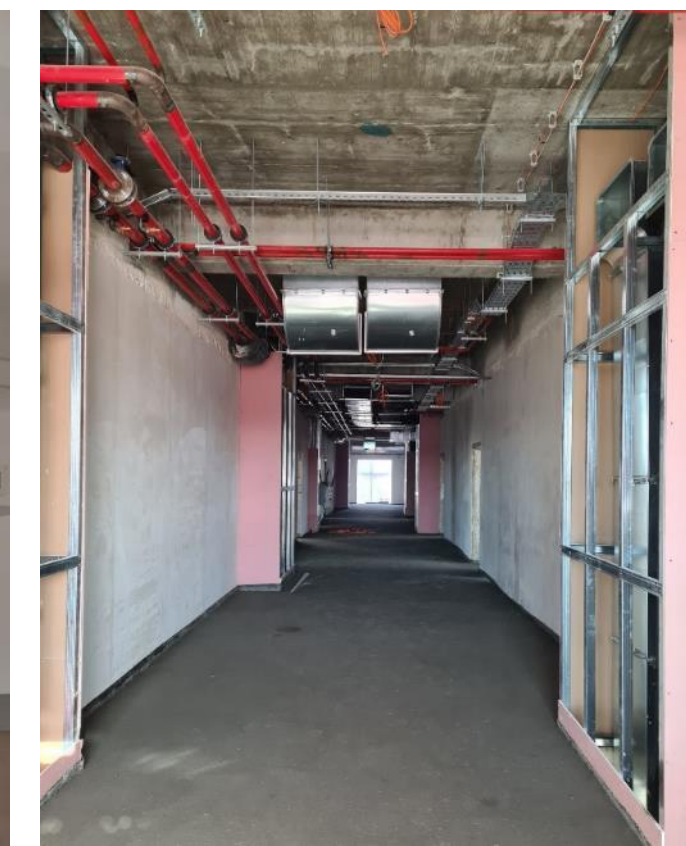

## 2.1 Școli, grădinițe, creșe

### Construirea de la zero a 8 unități de învățământ de tip nZEB

Pe lângă unitățile de învățământ care se reabilitează, alte 8 clădiri se construiesc de la zero. Acestea sunt de tip nZEB (clădiri cu un consum de energie aproape zero). Este vorba despre:

- 3 grădinițe,
- 5 afterschool-uri.

**Peste 1.400 de copii vor beneficia de ele.**

Două vor fi gata în această toamnă, una la începutul anului 2023, alta în iunie 2023. Pentru restul, termenele urmează a fi stabilite.

Pentru aceste proiecte, valoarea sumei alocate din bugetul local pe anul 2022 este de **15.245.000 lei** (cu TVA), iar **73.619.000 lei** (cu TVA) provin din credite externe.

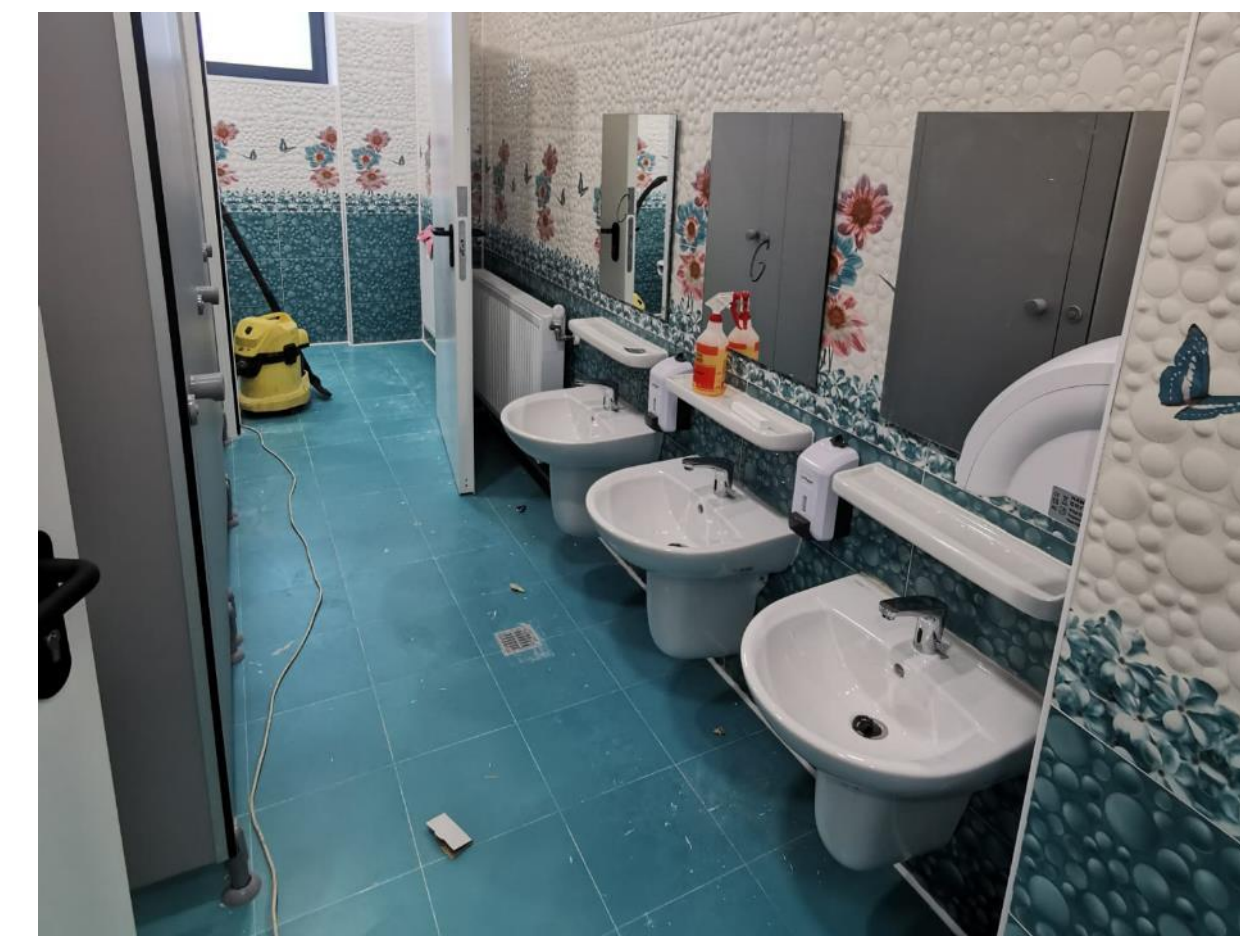

PRIMĂRIA  
SECTORULUI 6

## 2.1 Școli, grădinițe, creșe

### Încă 3 creșe noi în Sectorul 6

1. Prima creșă de stat care se construiește în Sectorul 6 după 46 de ani va fi gata anul viitor. Este vorba despre Creșa “Îngerașii”, ridicată pe str. Rușețu 6A. Are demisol, parter și un etaj, oferind locuri pentru 124 de copii. Valoarea lucrării se ridică la aproape 10 milioane de lei, din care aproape jumătate reprezintă finanțare nerambursabilă (POR).
2. Alte două creșe se vor construi prin PNRR. Una este pe Bd. Timișoara nr. 89 și are o valoare eligibilă prin PNRR de aproape 14 milioane de lei, fără TVA. Din bugetul local se vor plăti încă 5,1 milioane de lei, fără TVA.
3. Cealaltă creșă va fi pe Bd. Iuliu Maniu nr. 11B. Suma acoperită prin fonduri europene este tot de 14 milioane de lei, iar alte 4,8 milioane de lei fără TVA vin de la bugetul local.

Ultimele două creșe vor avea subsol, parter și un etaj, iar lucrările vor începe în primăvară. Fiecare va asigura 70 de locuri.



## 2.1 Școli, grădinițe, creșe

### Laboratoare SMART în școlile din Sectorul 6

Creștem calitatea educației. În toamna acestui an, am inaugurat în cadrul Școlii 311 cel mai performant SMART LAB din București.

Este dotat cu imprimantă și scannere 3D, ochelari pentru realitate virtuală, tablă inteligentă cu microfoane și camere video performante și multe altele. Poate fi folosit la orice materie, pentru o predare interactivă, dinamică.

Costurile de 115.000 de euro au venit de la bugetul local.

Acesta este un proiect-pilot, însă vom iniția un parteneriat public-privat pentru a obține fonduri și a dota și alte școli din sector cu astfel de laboratoare high tech.



## 2.1 Școli, grădinițe, creșe

### Peste 5.500 de elevi merg gratis la after-school

După doi ani de pauză din cauza pandemiei, din toamna lui 2022 a fost reluat programul „Școala după Școală”. Beneficiază de el 5.527 de elevi din clasele primare și gimnaziale, din cadrul a 24 de unități de învățământ din Sectorul 6.

Costurile totale, de 33.344.500 de lei, sunt suportate de Primărie, care asigură masa de prânz pentru fiecare elev, plus resursele necesare pentru minimum 3 ore de activități educaționale (de la 12.00 la 15.00).

La cererea părinților, programul poate fi prelungit, costurile fiind suportate de aceștia.



Foto: Freepik

### Cursuri opționale și rechizite gratuite, pentru preșcolari

Sprrijinim educația micuților din Sectorul 6 și susținem financiar cursurile opționale pentru preșcolari: de teatru, muzică, limbi străine, karate, dansuri, balet, pictură. 7.290 de copii înscriși la grădinițele de stat pot face un opțional (a câte două ședințe pe săptămână), iar 2.000 de copii selectați pe criterii sociale vor putea face două opționale (4 ședințe).

**De asemenea, alocăm anual câte 150 de lei pentru fiecare copil de grădiniță, pentru rechizite.**





## 2.2 Servicii sociale și de sănătate

Avem grijă de persoanele defavorizate și nu lăsăm pe nimeni la greu! Primăria Sectorului 6, prin DGASPC, are în evidență **45.136 de beneficiari de servicii sociale** – copii, bătrâni, persoane cu dizabilități, adulți cu o situație socio-economică dificilă.

- Acordăm indemnizații lunare, prestații sociale, consiliere și terapie pentru 11.056 de adulți și 1.368 de copii cu dizabilități;
- Pentru 1.973 de vârstnici, acordăm îngrijiri la domiciliu, asistență și programe de mișcare;
- Am avut și avem în grijă sute de copii nevoiași, orfani sau cu părinți plecați la muncă în străinătate;
- Identificăm, monitorizăm, oferim adăpost de noapte, suport și consiliere pentru oamenii străzii;
- Ajutoare sociale: pentru 333 de adulți;
- Ajutoare de încălzire: 795 de familii și persoane singure;
- Cursuri cu program flexibil pentru persoane de etnie romă care au abandonat școala;
- Mii de oameni au beneficiat, în cei doi ani, de Magazinul Caritabil SocialXChange;
- Am găzduit în centrele DGASPC 2.324 de refugiați ucraineni.



PRIMĂRIA  
SECTORULUI 6

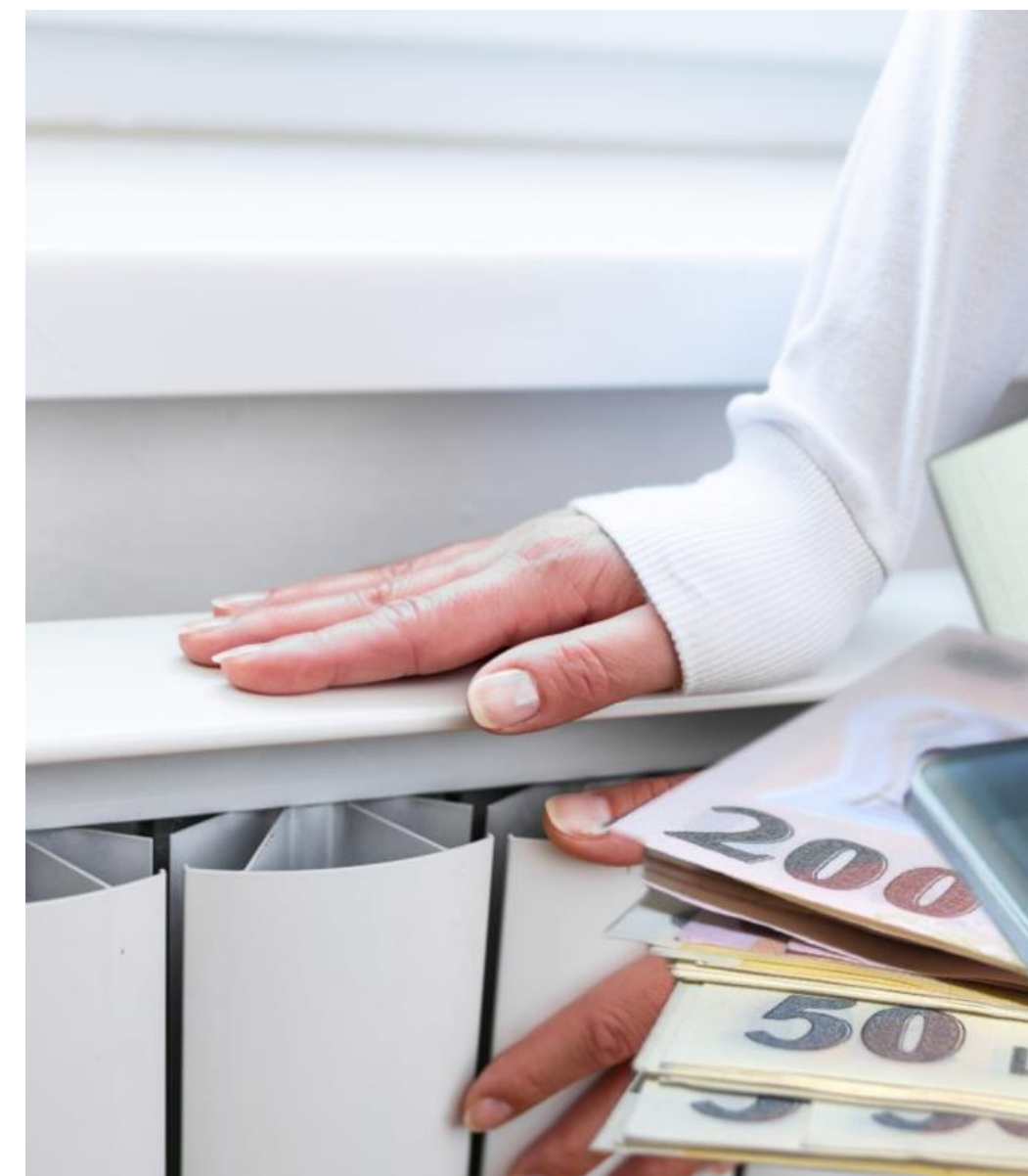

## 2.2 Servicii sociale și de sănătate

### Centrul de Sănătate „Sfântul Nectarie”

Acest centru de sănătate al Primăriei Sectorului 6 era puțin cunoscut în trecut, prin urmare avea puțini pacienți. În ultimii doi ani, însă, a beneficiat de investiții, a fost reorganizat, s-au tăiat din cheltuielile inutile, i-au fost adăugate specialități noi, iar pacienții au început să vină.

Numărul de vizite s-a dublat, iar Centrul Sf. Nectarie și-a crescut veniturile din propria activitate. Astfel, bugetul pe care a trebuit să i-l aloce Primăria a scăzut la 60%.

- 2019: 18.566 de vizite,
- 2020: 20.229 de vizite,
- 2021: 30.020 de vizite,
- 2022: 36.000 de vizite estimate.

Centrul are 22 de specialități și medici buni. Vom continua investițiile și vom crea aici un centru de imagistică în valoare de 1 milion de euro, finanțat din fonduri europene.



## 2.2 Servicii sociale și de sănătate

### Spitalul din Sectorul 6

Suntem în etapele premergătoare construirii unui spital pe Bd. Timișoara nr. 101E. În prezent, se lucrează la documentația tehnică, urmând ca până în decembrie 2022 să pregătim terenul pentru organizarea de șantier.

- Suprafața totală a terenului este de 33.330 mp  
Suprafata desfășurată: 25.000 mp

Spitalul va avea ca specialități: Cardiologie, Neurologie, Ortopedie, Oncologie, Obstetrică, Ginecologie, Unitate de Terapie Intensivă, Unitate Critică Cardiacă, Neonatologie și Chirurgie.

- Valoarea investiției este estimată la **157 de milioane de euro**, bani ce vor fi asigurați, cel mai probabil, printr-un împrumut extern pe termen lung, de la o instituție financiară internațională, plus de la bugetul de stat și cel local.

În anul 2022, a fost alocată suma de **4.553.000** lei cu TVA pentru execuția lucrărilor necesare pentru devierea rețelelor de utilități.



PRIMĂRIA  
SECTORULUI 6

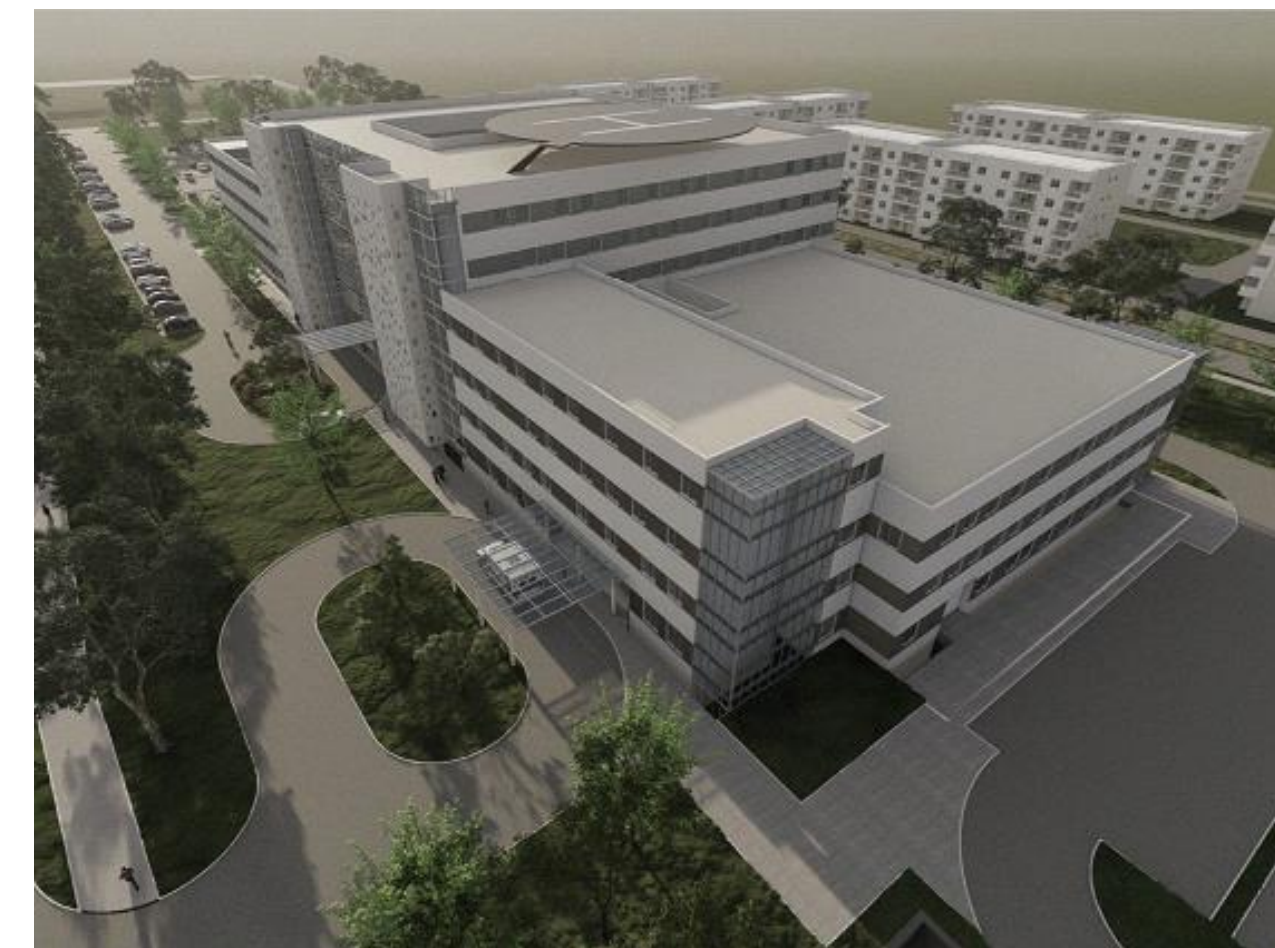

## 2.2 Servicii sociale și de sănătate

### Bancă de alimente și cantină socială

- Este prima construcție de acest gen din țară, ridicată de o autoritate publică. Aici vor fi colectate, depozitate și distribuite alimente către persoanele defavorizate.
- Construcția clădirii este gata în proporție de 80%, se află pe Calea Giulești nr. 236 și va fi dată în folosință în 2023.
- Beneficiari: 18.000 de persoane vârstnice, cu pensii mici, și 1.000 de familii monoparentale sau cu mulți copii, ori șomeri.
- În prezent, la cantina socială din Crângași, gătim zilnic pentru 300 de locuitori ai Sectorului 6.



## 2.2 Servicii sociale și de sănătate

### Programe pentru copii și seniori

- În 2022, am diversificat programa de cursuri gratuite pentru copiii din Sectorul 6 și am mărit numărul de locuri.
- Sunt 23 de tipuri de cursuri de dezvoltare personală și recreere, însumând 900 de locuri. Acestea au loc la Conacul Golescu.
- Tot la Conacul Golescu se desfășoară cursuri de cor pentru seniori. Alte două cluburi ale seniorilor, unde se vor desfășura activități de socializare și de dezvoltare, urmează să se redeschidă.
- De asemenea, în parcurile din Sectorul 6 se desfășoară săptămânal programul „Mișcare pentru sănătate”. În sezonul rece, mișcarea și dansul se vor muta la interior, la Conacul Golescu.



## 2.2 Servicii sociale și de sănătate

### Primul centru de tip Barnahus din România, înființat în Sectorul 6

Audierile copiilor abuzați sexual sau agresați nu se mai fac în secții de poliție și săli de tribunale.

Pe Splaiul Independenței nr. 200, din vara lui 2022, am amenajat primul centru pilot de tip Barnahus din România, printr-un parteneriat public-privat, finanțat prin granturi europene.

Arată ca o casă, este amenajat prietenos, mobilat cu bun gust, în culori vii, însă dotat cu toată aparatura, astfel încât copiii-victime să fie audiați aici o singură dată, în dosarele de anchetă penală.

Centrul este format dintr-o cameră de audiere, una de observație, cameră de evaluare și consiliere, dar și un cabinet medical.



## 2.3 Locuințe sociale

### Lucrări de construire blocuri de locuințe sociale pe Str. Alexandru Ivasiuc

- Proiectul presupune realizarea unui ansamblu de locuințe pe o suprafață de aproape 6.000 mp.
- Oferă un total de **246 de apartamente** cu una, două, trei și patru camere și sunt destinate categoriilor defavorizate.
- Gradul de execuție este de 91,5%, recepția lucrărilor și darea în folosință fiind programate pentru finalul anului 2022.
- În prezent, avem în evaluare un proiect PNRR pentru construcția altor blocuri de locuințe sociale.





## 3. Mobilitate, infrastructură de transport și parcări

- 3.1 Parcări publice și de reședință
- 3.2 Infrastructură de transport
- 3.3 Transport alternativ



## 3.1 Parcări publice și de reședință

- Capitala este sufocată de mașini, iar locurile de parcare nu vor fi niciodată suficiente. Nu mai avem spațiu! Cu toate acestea, în ultimii doi ani, Primăria Sectorului 6 a reușit să înființeze **de la zero 3.955 de locuri noi de parcare (publice și de reședință)**. Am reușit acest lucru fie în urma implementării de senzori unice pe străzi, fie prin demolarea inesteticelelor garaje, care ocupau foarte mult spațiu la sol, fie prin valorificarea unor suprafețe de teren nefolosite.
- **Alte aproape 20.000 de locuri au fost reabilitate, retrasate.** Erau pe pământ sau cu asfaltul rupt, ori aveau marcajele șterse. Toate acestea pentru ca proprietarii de locuri de parcare care plătesc anual taxe să beneficieze de condiții civilizate și parcări prietenoase, moderne.



PRIMĂRIA  
SECTORULUI 6



## 3.1 Parcări publice

### Parcari noi, construite de la zero – proiecte în lucru

- **Parcare supraterană pe bd. Iuliu Maniu nr. 53-55A.** Va avea demisol, parter, două etaje și o terasă circulară. În total aproape 8.000 mp. Asigură 240 de locuri de parcare, dintre care 10 pentru mașini ale persoanelor cu dizabilități și 30 pentru mașini electrice. Alte 16 locuri sunt pentru motocicletele și 24 pentru biciclete.
- **Parcare subterană pe Drumul Taberei 78A.** Asigură 77 de locuri pentru mașini și 5 locuri pentru biciclete. Deasupra parcării, la sol, va fi amenajat un loc de joacă.
- **Parcare semi-îngropată pe str. Odgonului nr. 1A.** Va avea subsol + parter + terasă circulară și va dispune de 204 locuri pentru mașini și 36 de locuri pentru biciclete.

**Aceste lucrări au termen de finalizare 2024.**



Parcare supraterană Bd. Iuliu Maniu

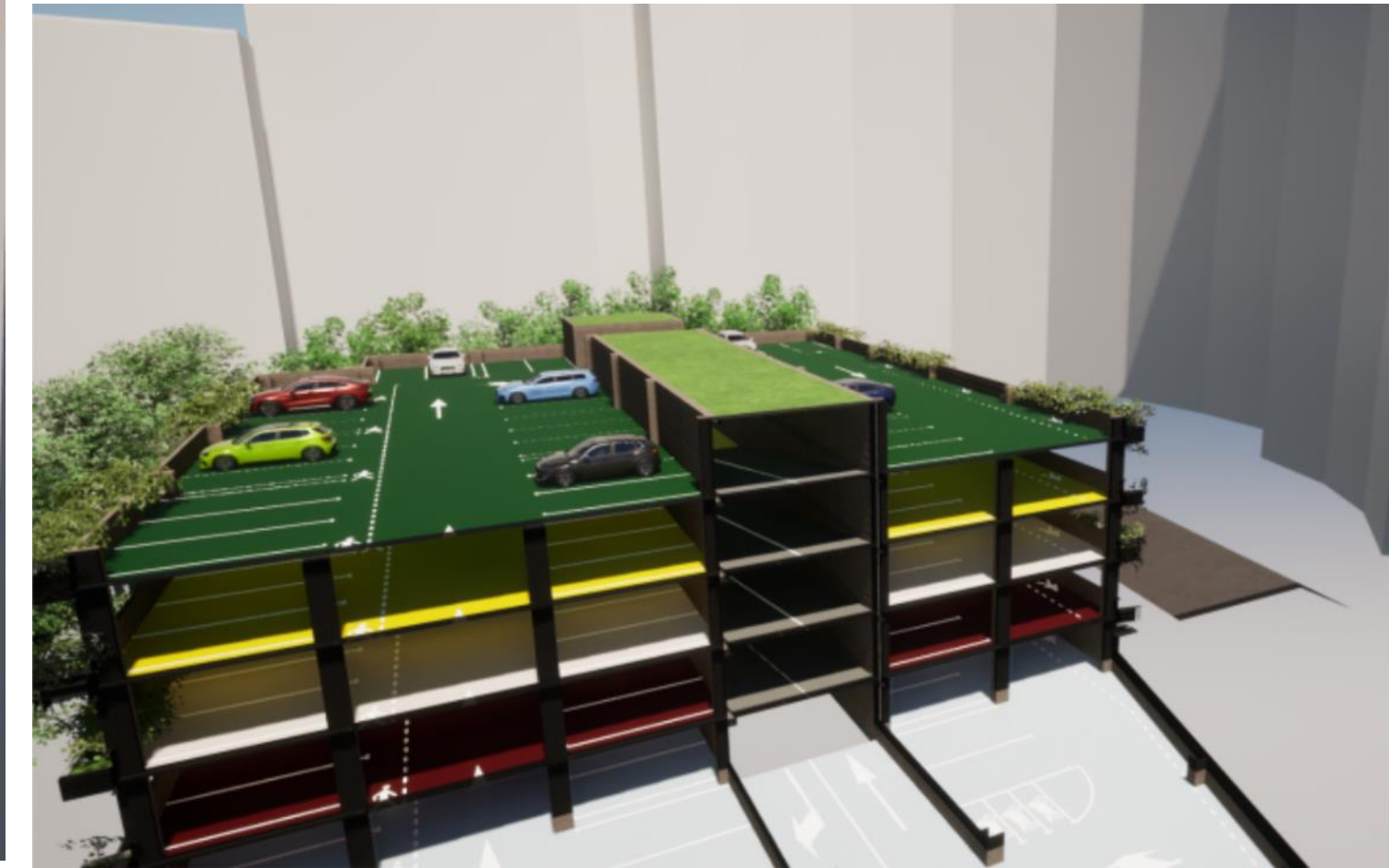

Parcare semi-îngropată Odgonului



## 3.2 Infrastructură de transport

### Treceri pentru pietoni

- Am resistematizat traficul rutier și pietonal, prin implementarea **sensurilor unice pe 90 de artere** (plus alte 60 de artere, în curs de avizare).
- Am refăcut marcajele rutiere pentru cel puțin **140 de treceri pentru pietoni**. Pe 21 dintre acestea le-am supraînălțat, pe 38 le-am suprailuminat.
- Alte treceri pentru pietoni din 130 de locații sunt în curs de implementare.

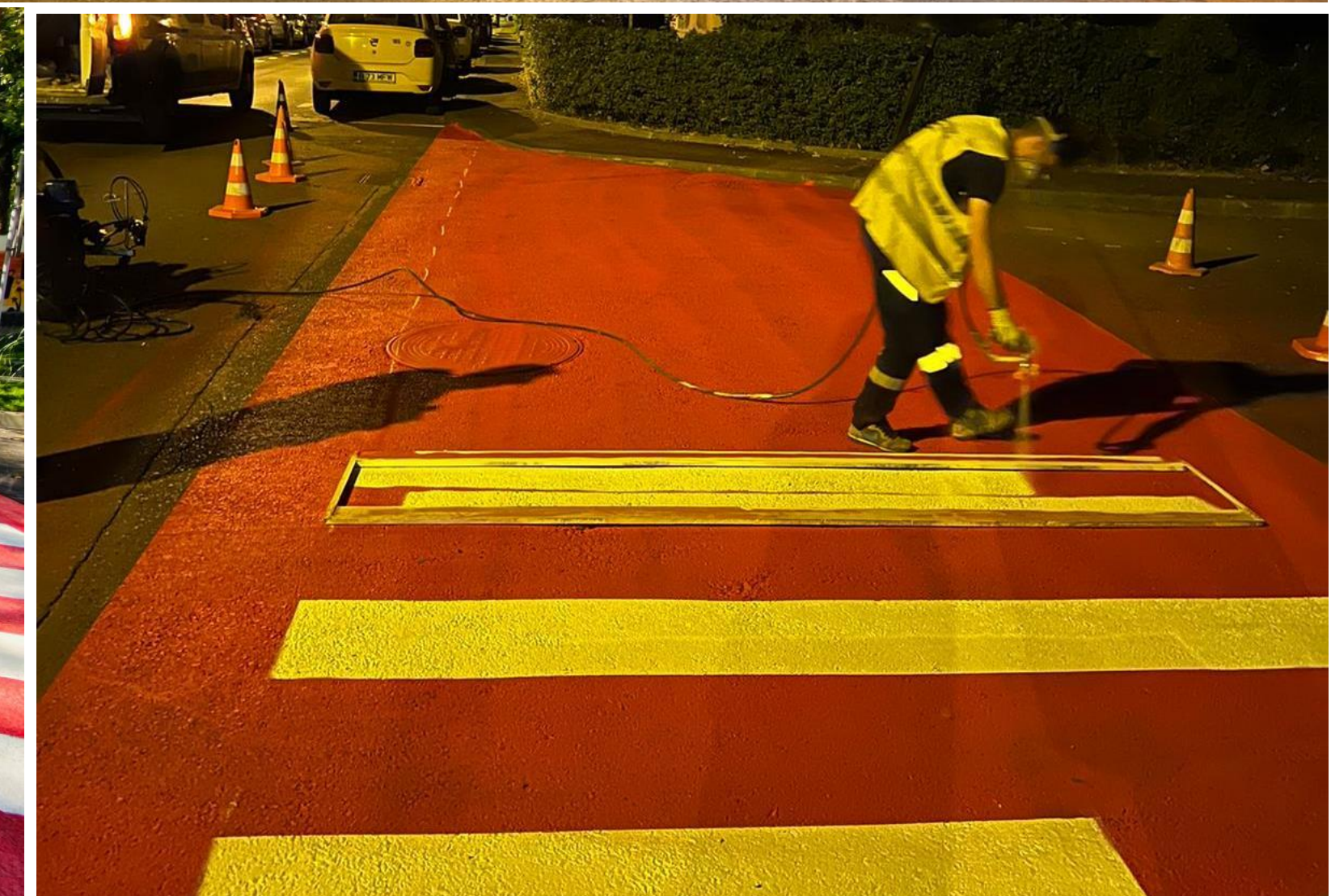
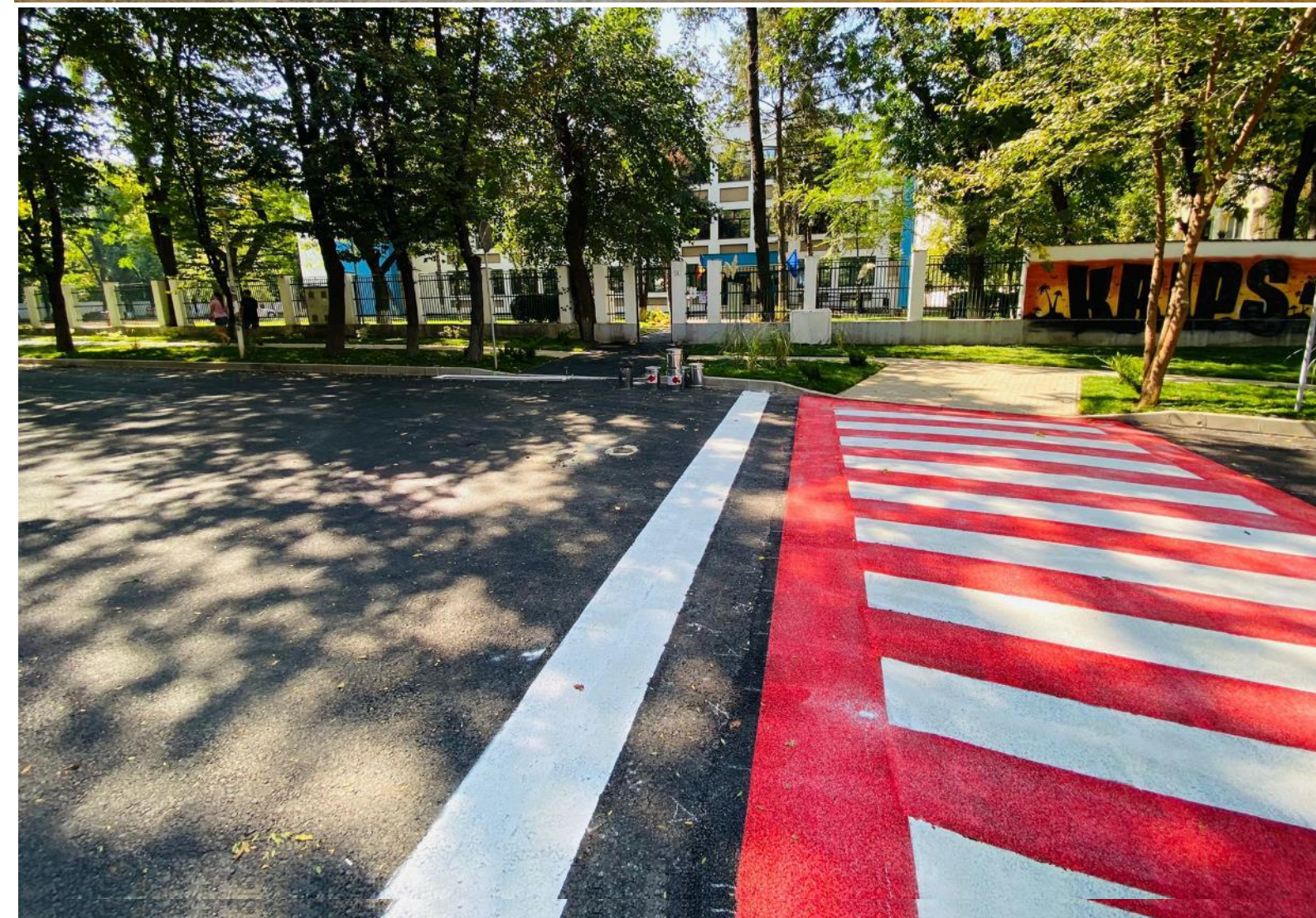

## 3.3 Transport alternativ

### Platforme pentru parcări de biciclete

În toamna lui 2022, au fost amenajate **4 parkinguri de biciclete**, a câte 25 de locuri fiecare.

Sunt supravegheate video, se intră pe bază de cartelă, iar locul costă 100 de lei pe an.

Pentru că cererea a fost mare, până la finalul anului 2022 **vom mai amenaja încă 3**.

Alte 65 de locuri de parcare pentru biciclete sunt prevăzute în cadrul parcărilor subterane și supraterane care urmează să fie amenajate.





## 4. Protecția mediului urban

4.1 Salubritate

4.2 Combaterea poluării aerului

4.3 Eficiența energetică a clădirilor

4.4 Stații de încărcare pentru mașini electrice

## 4.1 Salubritate

### Tone de gunoaie strânse din zona Lacului Morii

În primăvara anului 2021, înainte de amenajarea promenadei Lacul Morii, Primăria Sectorului 6 a organizat o amplă acțiune de igienizare a malului, lacului și a zonei adiacente.

Am încurajat și comunitatea să se implice, alături de angajații ADP, de primar, viceprimari, consilieri locali și alți angajați din primărie.

Circa 200 de voluntari au răspuns chemării. Au primit saci de plastic, mănuși și unelte, apoi ne-am apucat cu toții de treabă.

De pe o suprafață de 18.000 mp, au fost adunați 5.000 de saci de gunoi.

Curățenia a continuat pe o suprafață totală de 62.000 mp. S-au colectat tone de deșeuri.



PRIMĂRIA  
SECTORULUI 6

## 4.1 Salubritate

### Campanie de curățenie generală, primăvara

Ca și în 2021, la finalul lui martie 2022, am început campania de curățenie generală în Sectorul 6, campanie care a durat două luni. Au acționat peste 1.100 de angajați, cu 100 de utilaje și autoutilitare, cu 20 de cisterne, pompe de presiune, autoperii etc. Ce s-a făcut:

- S-au astupat gropi, au fost retrasate locuri de parcare;
- Străzile și trotuarele au fost măturate și spălate cu detergent special, biodegradabil;
- Au fost spălate: stațiile STB, zona piețelor, mobilierul urban, stâlpișorii de demarcare a benzilor, semafoarele, indicatoarele rutiere etc.

### Comunitatea, implicată la igienizarea unui teren

Dacă în 2021 comunitatea a participat la igienizarea Lacului Morii, în 2022, zeci de locuitori ai Sectorului 6 au răspuns invitației primarului de a igieniza un teren de 2,7 ha, aflat în litigiu, de pe Calea Plevnei 139C. Sperăm ca PMB să dea terenul în grija Primăriei Sectorului 6, pentru a amenaja aici un parc.



## 4.1 Salubritate

### Pubele de gunoi subterane – cel mai amplu proiect de acest tip din București

- Scăpăm de inesteticele ghene și construim **886 de puncte de colectare separată a deșeurilor**, pe 4 fracții, amplasate în proximitatea blocurilor. 769 vor fi îngropate și 117 vor fi supraterane. Vor fi date în folosință la finalul anului 2023. Valoarea proiectului este de 103,2 milioane de lei, fiind cel mai amplu de acest tip din București.
- Am depus un proiect prin PNRR pentru **265 de insule digitalizate supraterane** pentru colectarea separată a deșeurilor, pe 5 fracții.
- Am obținut **teren pentru amenajarea unei stații de sortare**, iar în prezent pregătim documentația necesară finanțării și construirii ei.
- Lucrăm la documentația pentru **construirea stației pentru obținerea compostului** necesar amenajărilor spațiului verde, folosind deșeurile vegetale din parcuri sau grădini.
- Am înființat **Administrația Serviciului Public de Salubritate Sector 6**, care va face curățenie și dezăpezire mai bine și mai ieftin, cu utilajele și angajații Sectorului 6. Această structură va fi operativă din vara anului 2023.





## 4.2 Combaterea poluării aerului

Vizăm creșterea calității aerului și protejarea mediului prin:

- **5.000 de arbori plantați** în doi ani;
- Însămânțarea cu gazon a **131.500 mp**;
- Plantare de arbuști/gard viu – **53.500 buc**;
- Plante perene/anuale/bienale - **373.000 buc**;
- Montat gazon rulou - **peste 9.000 mp**.



## 4.3 Eficiența energetică a clădirilor

### Reabilitarea termică a blocurilor de locuințe din Sectorul 6

- **46 blocuri** au fost **reabilitate termic și finalizate**. Costul lucrărilor a fost de 210.517.062 de lei.
- **Alte 28 blocuri** sunt în curs de anvelopare.
- **Prin PNRR**, Primăria Sectorului 6 a depus cereri de finanțare pentru 15 blocuri de locuințe, absorbind întreaga sumă de 10 milioane de euro care i-a fost prealocată.

Conform proiectelor tehnice, lucrările de reabilitare constau în: izolarea termică a fațadei, prin înlocuirea tâmplăriei exterioare existente cu tâmplărie termoizolantă; izolarea termică a pereților exterior; închiderea balcoanelor și/sau a logiilor cu termopane și izolarea termică a planșeului peste subsol, precum și a a zonei de acces în imobil și a zonei camerelor de gunoi.



## 4.4 Stații de încărcare pentru mașini electrice

Vom instala 56 de stații de încărcare a mașinilor electrice, distribuite în 28 de locații de pe raza Sectorului 6.

Pentru asta, în primul trimestru al anului 2022, Sectorul 6 a depus la Administrația Fondului pentru Mediu, în programul dedicat vehiculelor electrice, proiectul cu titlul: „Dezvoltarea infrastructurii de alimentare a vehiculelor cu energie electrică în Sectorul 6 al Municipiului București, prin instalarea și operaționalizarea stațiilor de reîncărcare pentru vehicule electrice”.

Valoarea totală a investiției este de 8.301.957 de lei, din care finanțarea nerambursabilă este de 7.599.340 de lei.





# 5. Digitalizare

5.1 eSector6

5.2 Grupul Pentru Sectorul 6

5.3 Primărie fără hârtie

5.4 Harta lucrărilor edilitare

5.5 Camere video

5.6 Lansarea site-ului primarie.ro

5.7 Aplicația bugetare participativă

# 5.1 eSector6

## Comunitate locală conectată și implicată!

“eSector6” este o aplicație de mobil prin care cetățenii își pot plăti taxele și impozitele, pot solicita loc de parcare, pot face sesizări și multe altele. Din noiembrie 2021 și până în prezent, avem:

- peste **29.000 de useri** unici activi,
- peste **31.000 de sesizări**,
- peste **2 milioane de lei** plătiți către Bugetul local Sector 6, direct din aplicație.

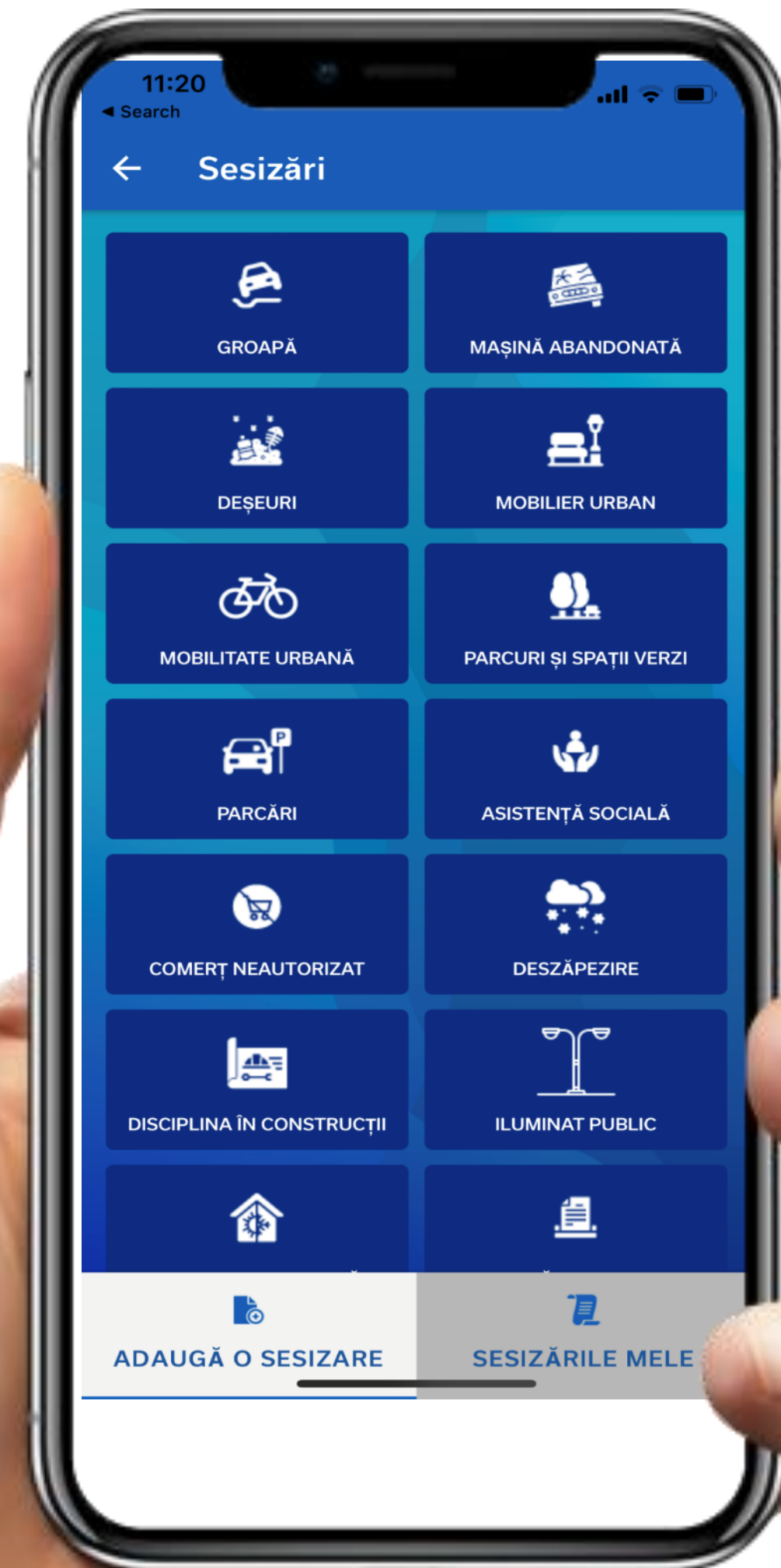

Desemnată „cea mai bună aplicație din țară” de către @ Smart City Industry Awards 2022, la categoria „Smart Citizen”



## 5.2 Pentru Sectorul 6

Grup de Facebook pentru interacțiunea cu cetățenii

Grupul de Facebook Pentru Sectorul 6 a fost lansat în februarie 2021, scopul fiind acela de a facilita comunicarea între autoritate și cetățeni, dar și de a eficientiza intervențiile în teren.

Oamenii fac sesizări asupra problemelor pe care le observă, echipa de comunicare le preia la orice oră din zi și din noapte și le dă în lucru către departamentele de specialitate. Unele sesizări se rezolvă pe loc, altele pot dura de la câteva ore la câteva zile, în funcție de complexitatea speței.

Grupul are peste 25.000 de membri. Însuși primarul Ciprian Ciucu se implică în dialogurile cu cetățenii, fiind unul dintre administratori.

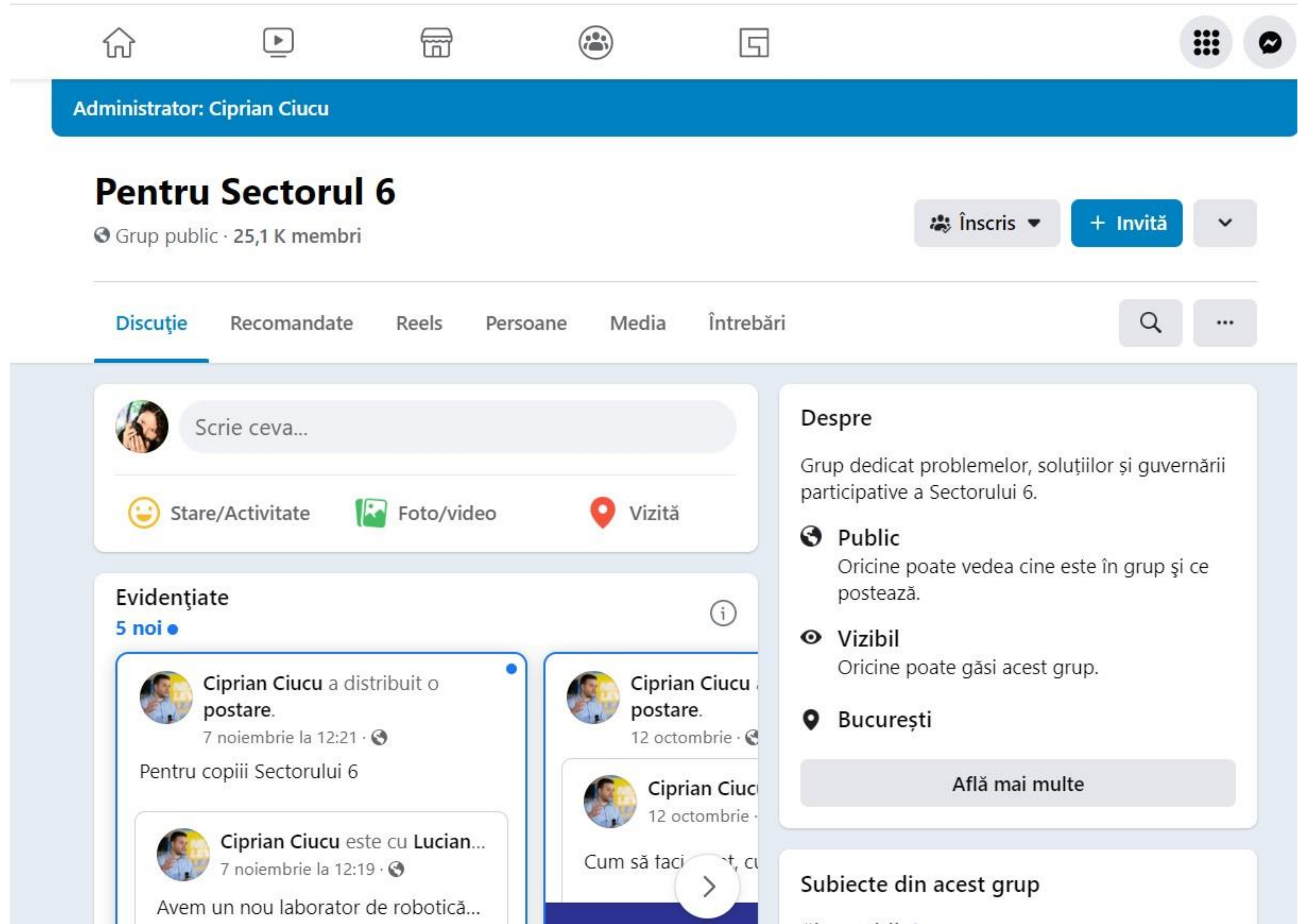

The screenshot shows the Facebook group page for 'Pentru Sectorul 6'. At the top, the administrator is identified as Ciprian Ciucu. The group is public and has 25,100 members. Navigation tabs include 'Discuție', 'Recomandate', 'Reels', 'Persoane', 'Media', and 'Întrebări'. A search bar and a menu icon are also present. The main content area features a text input field with the placeholder 'Scrie ceva...', followed by options for 'Stare/Activitate', 'Foto/video', and 'Vizită'. Below this is a section titled 'Evidențiate' with 5 new items. Two items are visible: one from Ciprian Ciucu dated 7 noiembrie la 12:21 about 'Pentru copiii Sectorului 6', and another from the same user dated 7 noiembrie la 12:19 about 'Avem un nou laborator de robotică...'. To the right, a 'Despre' section provides details: 'Grup dedicat problemelor, soluțiilor și guvernării participative a Sectorului 6.', 'Public' (anyone can see who is in the group and post), 'Vizibil' (anyone can find the group), and 'București'. A button 'Află mai multe' is located below this section. At the bottom right, there is a section for 'Subiecte din acest grup'.



PRIMĂRIA  
SECTORULUI 6

# 5.3 Primarie fără Hârtie

## Implicarea strategică a cetățenilor în Planificarea Sectorului 6

Urmărim modernizarea sistemului de management al documentelor din Primăria Sectorului 6, prin digitalizarea proceselor de lucru.

Astfel, eliminăm clasicul „dosar-șină” și simplificăm interacțiunea cu cetățenii, care pot trimite online solicitări și documente. Reducem timpul petrecut de cetățeni la ghișeu, precum și timpul de soluționare a cererilor.

Din Iunie 2022 până în prezent, avem:

- peste **16.000** de documente generate în platformă, din care aproximativ **7.000** sunt sesizări și petiții;
- peste **200** de fluxuri de lucru au reieșit din analiza proceselor, o mare parte urmând să fie optimizate și digitalizate complet.

Urmează proiectul **PFH 2** – digitalizarea serviciilor prestate de către **DGASPC**, până la sfârșitul lui **2023**.

**Cereri in procesare/aprobare**

#	Nr. cerere	Nr.intrare	Nr.iesire	Categorie	Tip	Status	Solicitant	Data adaugare
1	14528	41946/15...		Depuner...	Sesizare / reclamație / petiț...	In lucru		15/09/2022
2	14518	41935/15...		Depuner...	Sesizare / reclamație / petiț...	In lucru		15/09/2022
3	14513	41931/15...		Depuner...	Sesizare / reclamație / petiț...	In lucru		15/09/2022

1/902 Alege pagina

**Utilizatori noi**  
46  
-104%  
fata de luna anteriora

**Cereri noi**  
2442  
13%  
fata de luna anteriora

**Cereri aprobate**  
70  
68%  
fata de luna anteriora

**Cereri respinse**  
0  
%  
fata de luna anteriora

**Top 5 Cetateni**

Cetatean	Valoare
DANIEL DRAGHICIOIU	~6500
TEODOR CATALIN ST...	~1000
Neculai Mircea	~500
Gheorghita Banica	~200

**Top 5 Servicii**

Serviciu	Valoare
Sesizare / reclama...	~6500
Elaborare Certific...	~1000
Cererea informatii...	~500
Prelungirea Certific...	~200
Cererea inregistrare ...	~100

**Depunere petitie - Sesizare / reclamație / petiție - #41908/15.09.2022**

Inregistrata → In lucru → Modificari solicitate → Finalizata → Respinsa

Cererea se depune pentru: Persoana fizica

Detalii solicitant: Nume: **Danciu Adrian** CNP:

Detalii solicitare

Subiectul petiției

In data de 29.06.2022 am primit nr de inregistrare al solicitarii 5414 dupa mai mult de 30 de zile fara sa primesc un raspuns, am modificat datele crezand ca nu ati reusit sa ne identificati. Pe 05.08.2022 am modificat datele. Pana la aceasta ora nu am primit un raspuns la solicitarea unui loc de parcare. Va rog mult sa ne ajutati, pe langa putinele locuri de parcare in proximitatea blocului M29 se scoate betonul se pune altul si locurile fara plata sunt ocupate peste limita cu mult.

Canal de comunicare: Mail

PRIMĂRIA SECTORULUI 6

## 5.4 Harta lucrărilor edilitare din Sectorul 6

Sesizează lucrare edilitară

\* Nume

\* Telefon

\* E-Mail

\* Stradă

\* Număr Poștal

Poze (maxim 2 poze)  
 No files selected.

\* Descriere

Sunt de acord ca datele mele cu caracter personal să fie utilizate de către Primăria Sectorului 6 Administrația Domeniului Public și Dezvoltare Urbană Sector 6 și Direcția Generală de Poliție Locală Sector 6 în scopul finalizării sesizării.

Tip lucrare edilitara

- Toate
- Apa
- Canalizare
- Telecomunicatii
- Drumuri
- Apa Si Canalizare
- Termoenergetice
- Energie Electrica
- Import PMB
- Gaze Naturale
- Investiții

- Hartă interactivă cu lucrările edilitare și zonele afectate, disponibilă pe site-ul primăriei.
- Aici se pot urmări în timp real locurile din sector în care se efectuează lucrări edilitare, companiile care le realizează, data de început și de sfârșit, dar și perioada de depășire a termenelor limită.
- Harta indică și dacă terenul a fost readus la situația anterioară lucrărilor, cu poze de la fața locului.





## 5.5 Camere video

Suntem în proces de montare a peste 3.000 de camere video, în peste 240 de locații intens circulate din Sectorul 6.

*Sistemul de Supraveghere și Monitorizare Video Integrat* pe teritoriul Sectorului 6 include elaborarea proiectului tehnic, instalarea, testarea și punerea în funcțiune.

- **1.000** de camere vor fi montate până la finalul lui 2022, iar celelalte **2.000**, până la finalul lui 2023.

Unde se vor monta:

- în zona locurilor de joacă (116 locații), în zonele rezidențiale (36 de locații), în zona grădinilor de cartier (14), în parcurile mari (10), în zona instituțiilor publice din subordinea Consiliului Local (46), în zona piețelor (13 locații) și în zona grădinițelor, școlilor și liceelor (106 locații).



## 5.6 Lansarea site-ului primarie6.ro, a site-urilor subordonatelor și a Portalului Cetățeanului

Viitorul site primarie6.ro vine în sprijinul cetățenilor cu informații utile, structurate într-un mod și într-un limbaj simplu, pe înțeles.

Viitorul portal de cetățean înglobează toate serviciile primăriei. De aici, cetățenii pot obține certificate de urbanism, autorizații comerciale, pot depune sesizări și petiții direct din aplicație, se pot înscrie în audiențe și multe altele.

- Au fost finalizate deja site-urile subordonatelor:

**Administrația Comercială, Direcția Generală de Impozite și Taxe Locale, ADP și Evidența Persoanelor.**

- Urmează să fie lansate până la finalul anului: **Portalul Cetățeanului, Poliția Locală, Administrația Școlilor.**

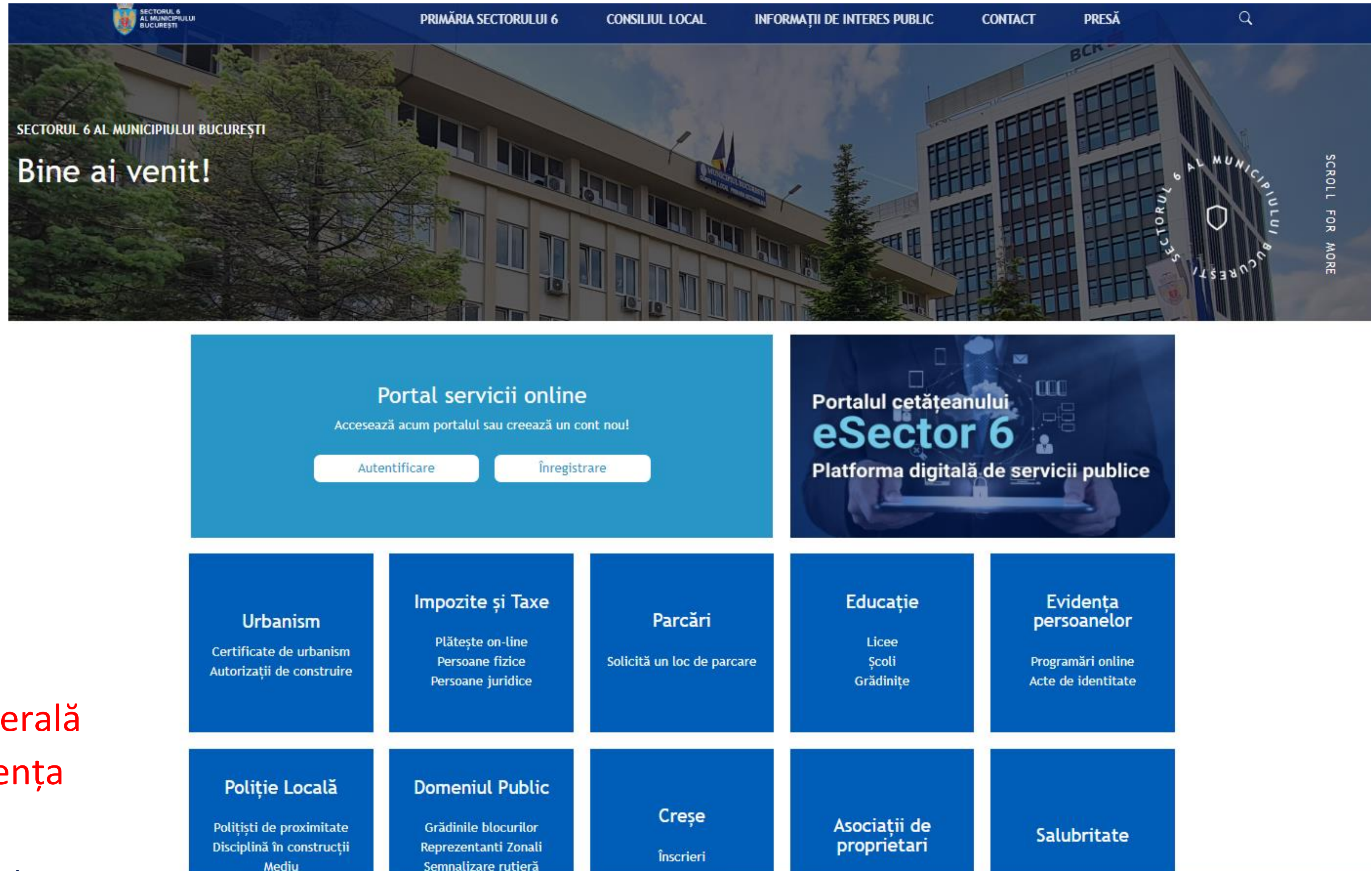

# 5.7 Aplicația Bugetare Participativă

bugetareparticipativa.primarie6.ro

The screenshot shows the website interface for the Participatory Budgeting Application. At the top, there is a navigation bar with links: DESPRE, ÎNTREBĂRI FRECVENTE, ANUNȚURI, PROIECTE, PROIECTE ÎN IMPLEMENTARE, and INTRĂ ÎN CONT. Below this is a dark blue header with four main stages: 1. TU DEPII PROIECTE (4 Aprilie - 4 Mai) with a lightbulb icon; 2. NOI ANALIZĂM (5 Mai - 7 Iulie) with a magnifying glass icon; 3. TU VOTEZI (8 Iulie - 8 August) with a ballot box icon; 4. NOI IMPLEMENTĂM (începând din 2022) with a construction worker icon. Below the header are six colored columns representing project categories: 1. SOCIALE ȘI/SAU SĂNĂTATE (blue); 2. INFRASTRUCTURĂ STRADALĂ, MOBILITATE, ACCESIBILITATE ȘI SIGURANȚA CIRCULAȚIEI (green); 3. PROTECȚIA MEDIULUI (light green); 4. AMENAJARE DE SPAȚII VERZI, LOCURI DE JOACĂ, MOBILIER URBAN (orange); 5. EDUCAȚIONALE, CULTURAL, SPORTIVE (red-orange); 6. DIGITALIZARE (red). Each column has a representative icon and a title.

Prin acest proiect, vrem să-i încurajăm pe cetățeni să se implice în definirea priorităților și a obiectivelor de investiții din comunitatea lor. Ei vin cu idei, tot ei le votează pe cele mai bune, iar noi le susținem financiar.

## Obiective:

- ajustarea politicilor publice în mai mare concordanță cu nevoile și așteptările cetățenilor;
  - creșterea transparenței activității administrației publice locale;
  - modernizarea și dezvoltarea administrației publice locale.
- 
- **Site-ul a fost lansat în primăvara anului 2022;**
  - **Avem deja primele 5 proiecte câștigătoare! Sunt idei ale cetățenilor, care urmează să fie puse în practică, cu bani de la bugetul local.**





## 6. Urbanism

6.1 Autorizații de construire și certificate de urbanism

6.2 Reglementări privind Microzona 17

6.3 Reglementări privind locurile de parcare ale construcțiilor noi

## 6.1 Autorizații de construire și certificate de urbanism

Sectorul 6, ca de altfel tot Bucureștiul, este unul aglomerat. Nu avem unde să mai construim.

Așadar, în mandatul primarului Ciprian Ciucu, documentațiile de urbanism se verifică mult mai amănunțit, iar numărul de PUD-uri aprobate a fost considerabil redus:

- În 2019 – 104 PUD-uri aprobate, 1 respins
- În 2020 – 32 aprobate, 6 respinse
- În 2021 – 14 aprobate, 23 respinse
- În 2022 – 20 aprobate, 25 respinse.

De asemenea, am eliminat „ieșirile în consolă”. Dacă până acum doar parterul clădirilor era retras, etajele superioare ieșind în afară cel puțin un metru, acum retragerile se păstrează pentru toate etajele.



Foto: Andrei Gherasim



## 6.2 Reglementări privind Microzona 17

Sectorul 6 este împărțit în 30 de microzone. Una dintre cele mai întinse este Microzona 17 – are peste 500 ha, reprezintă 13% din sector și este cuprinsă între Bd. Timișoara, Șoseaua de Centură, Prelungirea Ghencea și Valea Oltului.

Circa 60% din această vastă zonă este liberă de construcții. Tocmai de aceea, Comisia de Urbanism din Primărie a realizat primul PUZ, care vine cu reguli clare, menit să salveze Zona 17 de construcțiile haotice.

Anul acesta vom finaliza studiul de trafic, în baza căruia vom avea varianta finală a configurației străzilor. Lucrăm la studiul de mediu și la studiul topografic.

Planificăm investițiile pe următorii 15-20 de ani, inclusiv cu surse de finanțare.



## 6.3 Reglementări privind locurile de parcare ale construcțiilor noi

Dezvoltatorii trebuie să asigure un loc de parcare per apartament sub 100 mp și două locuri per apartament peste 100 mp. Consiliul Local al Sectorului 6 a mai stabilit, prin HCL 157/2022, următoarele:

- Se va planta un arbore la fiecare 4 locuri de parcare;
- Parcarea la sol va fi înconjurată cu un gard viu;
- 4% din totalul locurilor de parcare trebuie să fie pentru persoane cu dizabilități;
- Sistemele multiparking (klaus) nu vor depăși 20% din numărul total al locurilor de parcare;
- Se vor asigura locuri de parcare pentru vizitatori, pentru biciclete, puncte de reîncărcare pentru mașini electrice, dar și un loc de staționare pentru vehicule de marfă sau de intervenție (pentru imobilele cu aria mai mare de 1.000 mp).



PRIMĂRIA  
SECTORULUI 6



Foto: Freepik



## 7. Bugetul Sectorului 6

- 7.1 Bugetul total al Primăriei Sectorului 6
- 7.2 Bugetul, repartizat pe domenii și programe
- 7.3 Bugetul, repartizat pe categorii de cheltuieli
- 7.4 Investiții & proiecte – fonduri externe
- 7.5 Evoluția investițiilor în perioada 2016 – 2022



## 7 Bugetul Sectorului 6

În ultimii doi ani, Primăria Sectorului 6 a căutat să rezolve cele mai presante probleme de infrastructură, salubritate, educație, mediu sau social. Așadar, ne-am axat pe investiții, strategia actualei administrații constând în implementarea proiectelor cu impact major în îmbunătățirea vieții comunității locale.

- 15% din investițiile din 2022 reprezintă fonduri externe, o premieră pentru bugetul Sectorului 6.
- Bugetul total de investiții pe primii doi ani de mandat este cu 216% mai mare decât întregul buget alocat din precedentul mandat.
- În ceea ce privește gradul de îndatorare, am reușit să-l scădem de la 22,8% la 14,7%.



Foto: Pixabay



# 7.1 Bugetul total al Primăriei Sectorului 6 2019-2022 (în milioane lei)

O creștere cu **23%** a bugetului în 2022 vs. 2021.

Bugetul pe anul 2022 este constituit din **investiții** în proporție de **34%**, o premieră pentru Sectorul 6.

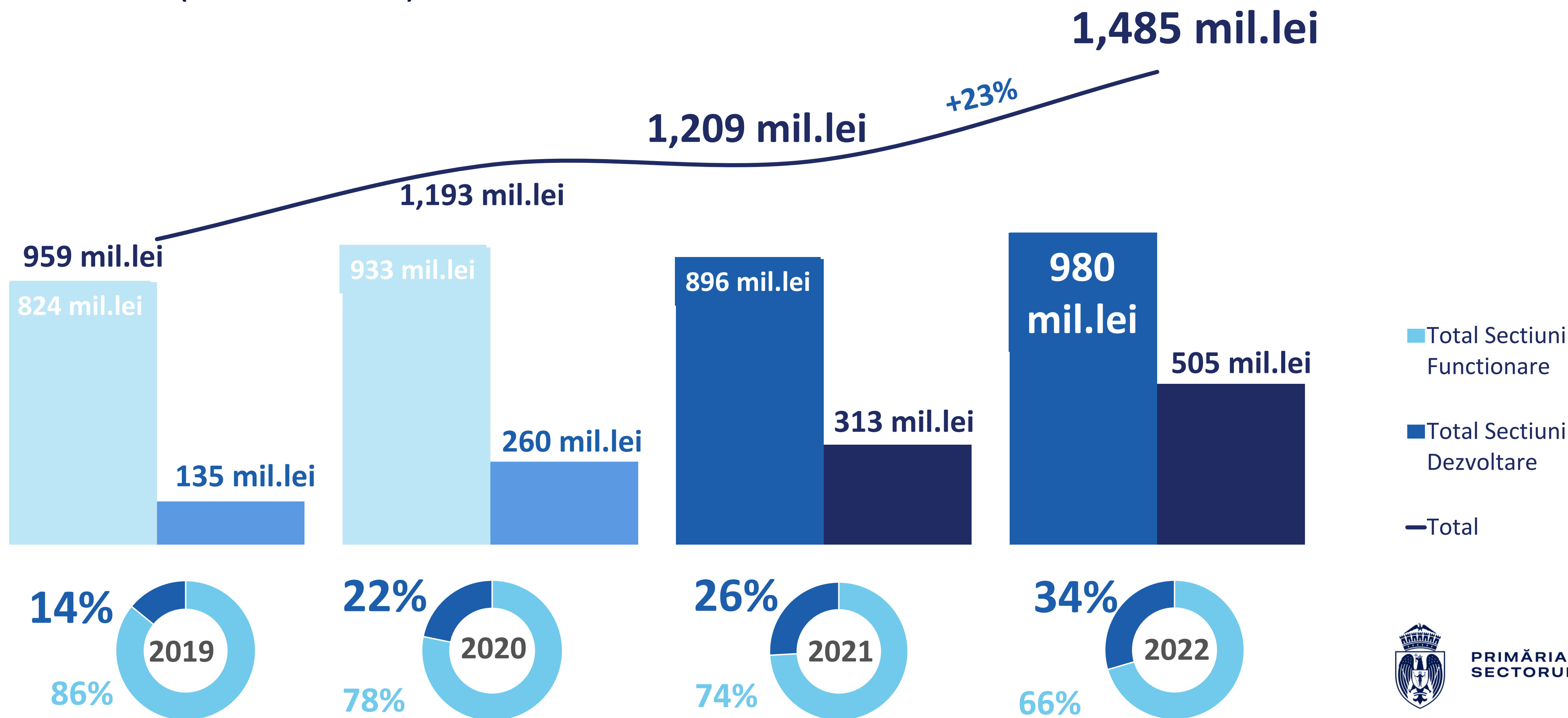

## 7.2 Repartizarea pe domenii și programe a Bugetului Local pe anul 2022:

(în milioane lei)

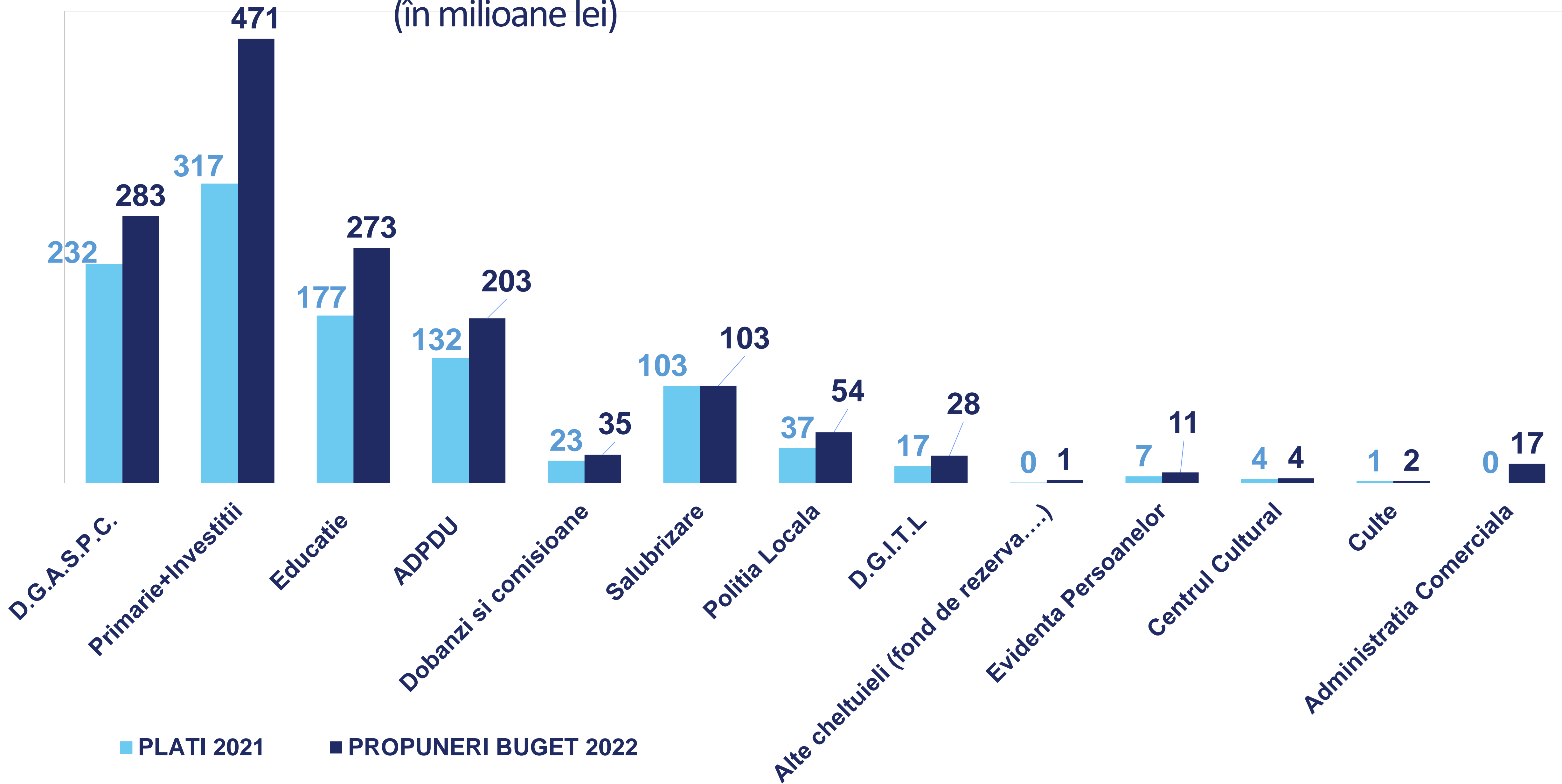

## 7.3 Bugetul Primăriei Sectorului 6 în 2022, repartizat pe categorii de cheltuieli (fără instituțiile subordonate).

Ponderea cea mai mare este reprezentată de cheltuielile de investiții, având în vedere că strategia administrației actuale constă în implementarea proiectelor cu impact major în îmbunătățirea calității vieții comunității locale.

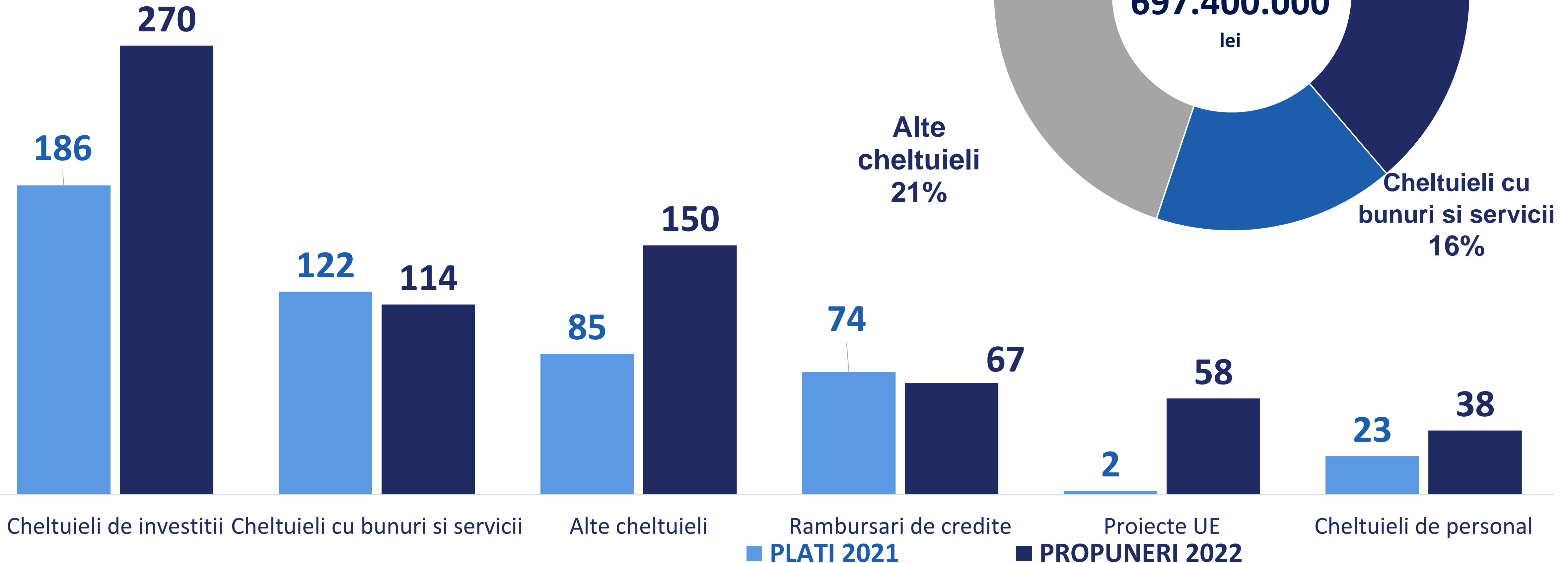

## 7.4 Investiții & proiecte fonduri externe

- În perioada octombrie 2020 – octombrie 2022, Primăria Sectorului 6 a deșus 38 proiecte de finanțare, în valoare totală, nerambursabilă, de 414.383.924 de lei.

Dintre acestea, 7 proiecte în valoare nerambursabilă de 79.876.000 lei se află în implementare, iar 6, cu valoare nerambursabilă de 271.916.924 lei, se află în etapa de evaluare.

- Totalul nerambursabil al tuturor proiectelor (în număr de 51) aflate în implementare este de 570.267.162 de lei.
- Valoarea singurului proiect nerambursabil finanțat în euro este de 36.840 de euro.



## 7.4 Investiții & proiecte fonduri externe

### Reabilităm 4 drumuri

4 drumuri de pământ, fără utilități, vor fi în curând transformate în străzi civilizate. Sunt proiecte inițiate de la zero, pentru care am aplicat în vederea obținerii de fonduri prin PNRR. În decembrie 2021 au fost semnate primele 100 de exproprieri făcute în interes public de Primăria Sectorului 6.

- **DRUMUL VALEA LARGĂ** (între Prelungirea Ghencea și Bd. Timișoara). Va avea 4 benzi auto, piste de biciclete și trotuare generoase.
- **DRUMUL ROȚII** (leagă Chiajna de București). Va avea câte o bandă pe sens și trotuarele de 2 – 3,47 metri.
- **DRUMUL BELȘUGULUI** (între Bd. Iuliu Maniu și Drumul Ciorogârla). Studiul de fezabilitate e gata, estimăm ca în primăvară-vară să deschidem șantierul.
- **DRUMUL OSIEI** (leagă Sectorul 6 de Chiajna). Va avea 4 benzi, trotuar, piste pentru biciclete și se va interveni peisagistic cu mobilier urban. Urmează să obținem autorizația de construire.



Drumul Roții



Drumul Osiei



Valea Largă

Belșugului

# Investiții & Proiecte – fonduri externe (I)

Domeniu	Proiecte	Sursă de finanțare	Buget		Stadiu proiect
			Valoarea totală a proiectului (lei)	Sume nerambursabile (lei)	
Școli	6 școli	POR 2014-2020	72.811.000	56.932.000	În derulare
	2 creșe noi	PNRR	38.013.000	27.967.000	În derulare
	6 proiecte (renovare energetică a 8 școli și grădinițe)	PNRR	51.792.000	51.792.000	În evaluare
Social	Locuințe sociale într-un imobil nou construit	PNRR	13.271.000	13.271.000	În evaluare
Educație și sănătate	3 proiecte finanțate din bugetul local	Programul Sport și Sănătate în Sectorul 6	194.000	165.237	Finalizate
Infrastructură	Reabilitare sistem rutier Drumul Valea Largă și Drumul Osiei Extindere rețele canalizare și apă pentru alte 4 drumuri	Anghel Saligny	81.122.000	30.753.000	Aprobat
Salubritate	Managementul deșeurilor - 886 platforme precollectare	POIM 2014-2020	130.443.715	86.051.894	În evaluare
	Stație de sortare - capacitate 15.000 tone	POIM 2014 -2020/ PODD 2021 -2027	estimat 80.000.000	-	În proces de elaborare a documentației tehnice
Combaterea poluării aerului	265 Insule ecologice	PNRR	13.689.000	13.689.000	În evaluare
	56 stații de reîncărcare mașini electrice	AFM	8.302.000	7.599.000	În evaluare

# Investiții & Proiecte – fonduri externe (II)

Domeniu	Proiecte	Sursă de finanțare	Buget		Stadiu proiect
			Valoarea totală a proiectului (lei)	Sume nerambursabile (lei)	
Eficiența energetică	8 clădiri rezidențiale	PNRR	60.457.000	60.457.000	Aprobat
	7 clădiri rezidențiale	PNRR	55.122.208	55.122.208	Depus
	43 de clădiri rezidențiale	POR 2014 -2020	161.831.000	94.872.000	Implementat
	strategii de transformare energetică pozitivă - proiect pilot	JPI Urban Europe	241.000	-	În derulare
Transparența totală a deciziilor luate la nivelul primăriei	Primărie Fără Hârtie - Digitalizarea Primăriei Sectorului 6	POCA 2014 - 2020	3.994.000	3.914.000	Implementat
	Primărie fără hârtie II - Digitalizarea DGASPC Sector 6		2.886.000	2.828.000	În derulare
	Vorbim deschis despre corupție și integritate publică! Primăria sectorului 6, o instituție cu sisteme anticorupție implementate și funcționale		373.000	366.000	În derulare
Comerț	Platforma IT - planificare logistică în zonele de aprovizionare a spațiilor comerciale	EIT Urban Mobility	36.840 euro	36.840 euro	În derulare



# Investiții & Proiecte – fonduri externe (III)

Domeniu	Proiecte	Sursă de finanțare	Buget		Stadiu proiect
			Valoarea totală a proiectului (lei)	Sume nerambursabile (lei)	
	SMART 6 - Planificare Strategică pentru Transformare Digitală și Energie Verde	POCA 2014-2020	3.653.000	3.580.000	În derulare
	Sprijinirea ameliorării efectelor provocate de criză în contextul pandemiei de Covid-19	POIM 2014 -2020	44.894.000	44.894.000	În derulare
Altele	Sistem de semaforizare inteligent pentru asigurarea siguranței rutiere, a fluidizării traficului și reducerii poluării (PMB - parteneri Sectoarele 1,2,4, 5 si 6)	PNRR	29.536.000 (participarea Sectorului 6 este de 4.922.000 de lei)		Aprobat
	Amenajare și Reabilitare Energetică Clădire Primărie - Biroul Unic	AFM	2.690.000	2.302.000	În evaluare

# 7.5 Evoluția investițiilor în perioada 2016-2022

(în milioane lei)

- Bugetul total de investiții pe primii doi ani de mandat este cu **216% mai mare** decât întregul buget alocat din precedentul mandat.
- **15%** din investițiile din 2022 reprezintă fonduri externe, o premieră pentru bugetul Sectorului 6

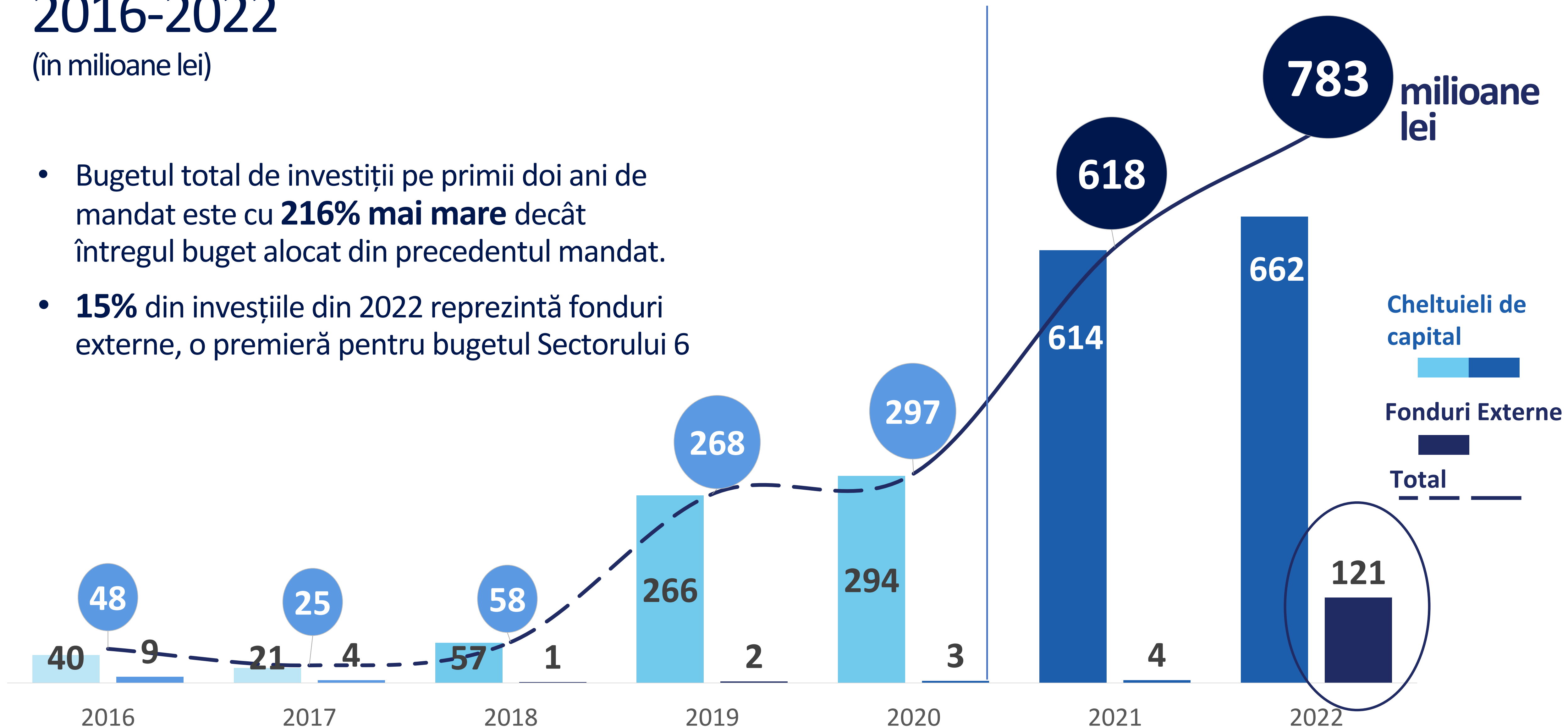



PRIMĂRIA  
SECTORULUI 6

Vă mulțumesc!